

広報 KITA HIROSHIMA  
News of Kitahiroshima

# きたひろしま

平成21年  
2009  
No.47

1

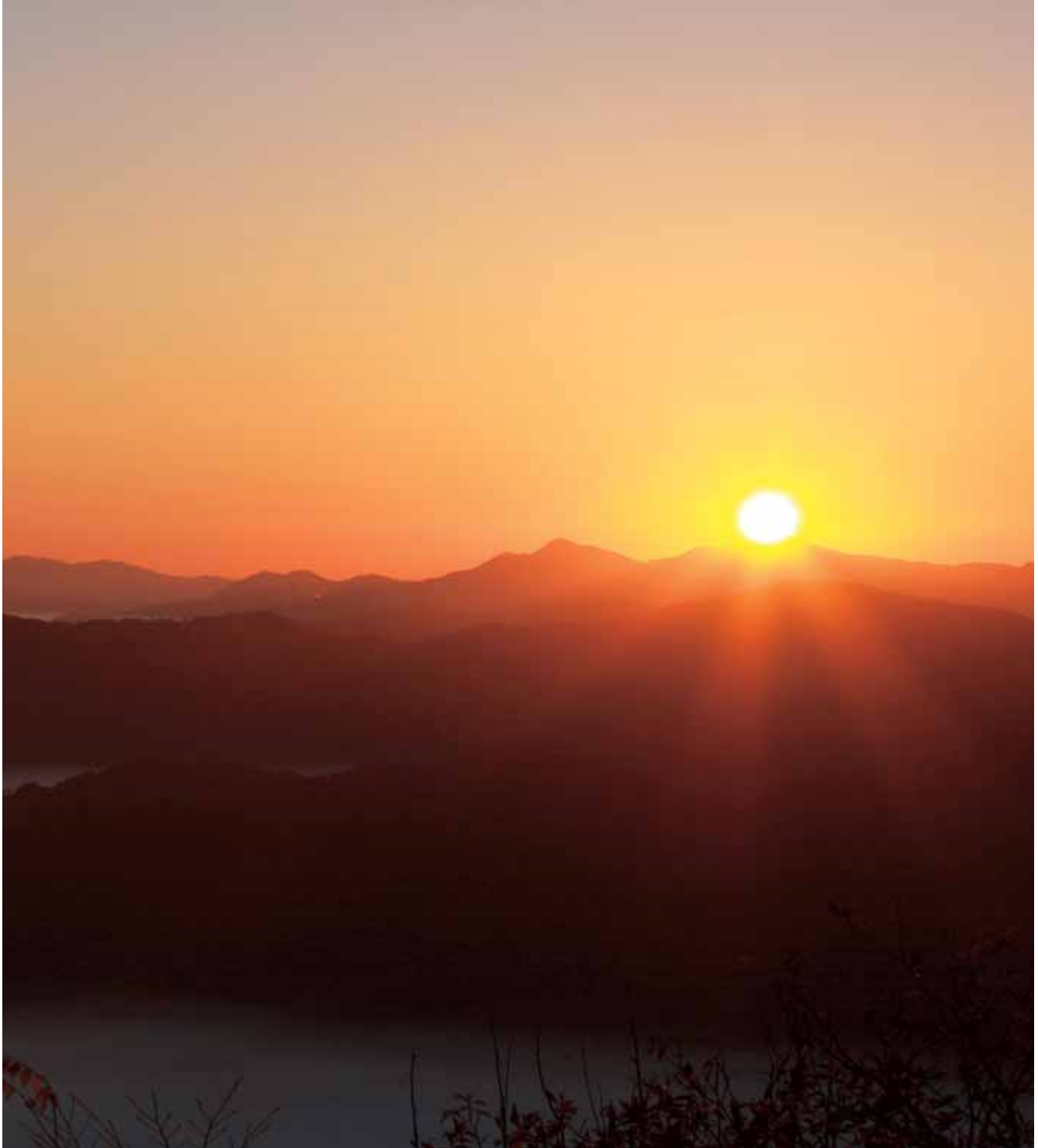

謹んで初春のお慶びを申し上げます

竹下町長・日山町議会議長 年頭のご挨拶

目次

Contents

|                                |    |
|--------------------------------|----|
| 竹下町長・日山町議会議長<br>年頭のご挨拶         | 2  |
| まちの話題                          | 4  |
| きたひろネット<br>加入促進説明会での質問の紹介      | 7  |
| 消防かわら版<br>要援護者の搬送方法            | 8  |
| 教育委員会だより<br>がんばっています。北広島町内の中学校 | 9  |
| 消費生活相談室<br>メールで身に覚えのない料金を請求された | 10 |
| 健康通信<br>アルコールに強い人は要注意          | 11 |
| 北広島町からのお知らせ<br>北広島町火葬場慈光苑完成 ほか | 12 |
| くらしの情報                         | 16 |
| 高原からの花便り<br>たいせつなもの ヤマボウシ      | 20 |

# 年頭のご挨拶

北広島町長

竹下正彦



北広島町民の皆さま、新年あけましておめでとうございます。皆さま方にはお健やかに新春をお迎えのこととお慶び申し上げます。

北広島町も誕生以来4年を閲し、節目の年を迎えることとなりました。皆さま方のこれまでのご理解とご協力に対し、心からお礼を申し上げます。

さて、昨年を振り返ってみますとき、台風や長雨などといった自然災害もほとんどなく、またよみがえりの水の「平成の名水百選」選定や広島新庄高等学校野球部の

北広島町議会議長

日山静樹



新年明けましておめでとうございます。皆さま方には、ご健勝で初春をお迎えのこととお慶び申し上げます。

町民の皆さま方の夢と希望に満ちた平成の大合併により、新生「北広島町」の誕生から4年となります。合併後、4年間についてのご意見は、各人各様でいろいろ違いがあつたと思いますが、北広島町長期総合計画において将来像を

『「新田園文化の町」宣言 北広島町」とし、基本目標を「地域を再生し 定住・交流の拡大をめざす」

表紙写真：猿喰山頂上から見る日の出

猿喰山は、標高796mの千代田地域で高い山のひとつです。頂上には、テレビ局や携帯電話会社のアンテナ鉄塔があり、私たちの生活に潤いを与えてくれる重要な役目を担う山です。天気の良い日には、すり鉢状である千代田地域に霧が溜まり、すばらしい霧の海を見ることができます。

秋季県大会優勝などのすばらしい朗報もあり、町民皆さま方のご努力が実った1年でありました。

しかしながら、国政は衆・参のねじれ国会の中でアメリカのサブプライムローンに端を発した国際的金融危機は日本経済に影を落とし、景気後退が一層危ぶまれる状況にあります。政府も景気対策を最優先課題と位置づけて年明け早々からの通常国会での予算審議が組まれているところで、充実した審議と早い景気回復が待たれるところです。

北広島町では合併以来、厳しい財政状況を町民の皆さまにご説明申し上げ、ご理解とご協力をいただく中で徹底した行財政改革に取り組みながら「将来に希望の持てるまちづくり」を念頭に置き、定住と交流の拡大に取り組んでまいりました。

そうした中で県営大朝工業団地への中国木材株式会社の進出決定や旧千代田スポーツパークへの広島県中古自動車販売商工組合の立地、氏神工業団地、千代田工業団地など工場の新增設、さらには農業外企業の参入などは雇用の拡大はもとより、低迷していた林業経営にも好影響をもたらすものと、

今後の本町の経済・産業の発展を期待しているところです。

懸案の課題も山積しておりますが、こうした町の発展には高度情報通信基盤の整備、情報通信格差のない社会の構築は避けて通ることのできない重要な課題であり、現在、来年7月の全町サービスの開始に向けて、きたひろネット事業を全力で取り組んでおります。町民皆さま方のご理解とご参加をお願い申し上げます。

本町財政は厳しい状況にあり、決して楽観は許されませんが、町民の皆さまのご協力をいただきながら、今年も全職員一丸となって創意と工夫を発揮しながら町政運営に全力で取り組んでまいりたいと思っております。

新年の門出にあたり、ここに皆さまのご健勝とご多幸をお祈りし、ご挨拶といたします。

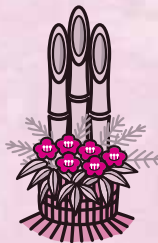

## 平成20年の主な出来事

|     |   |
|-----|---|
| 1月  | <ul style="list-style-type: none"> <li>公の施設受益者負担開始</li> <li>平成20年北広島町消防出初式</li> <li>平成20年北広島町成人式</li> <li>立地協定調印式（JU広島、中国木材）</li> <li>きたひろネット加入促進説明会開始</li> </ul>       |
| 2月  | <ul style="list-style-type: none"> <li>広報紙、HP等広告事業開始</li> </ul>   |
| 3月  | <ul style="list-style-type: none"> <li>義務教育振興プラン答申</li> <li>北広島町観光振興まちづくり計画策定</li> <li>芸北分校野球部平成19年度さわやか賞受賞</li> <li>芸北分校神楽部全国高等学校総合文化祭出場</li> </ul>                    |
| 4月  | <ul style="list-style-type: none"> <li>後期高齢者医療制度開始</li> <li>特定健診・特定保健指導開始</li> <li>県から事務・権限移譲によるサービス開始</li> <li>子ども農山村交流プロジェクト受入モデル地域に決定</li> </ul>                     |
| 5月  | <ul style="list-style-type: none"> <li>北広島町男女共同参画基本計画策定</li> <li>町政懇談会開始</li> </ul>   |
| 6月  | <ul style="list-style-type: none"> <li>八王子よみがえりの水「平成の名水百選」に選定</li> <li>北広島暮らしアドバイザー設置</li> </ul>  |
| 7月  | <ul style="list-style-type: none"> <li>北広島町ふるさと寄付条例制定</li> <li>有線テレビジョン放送施設設置許可</li> <li>芸北地域情報基盤整備工事開始</li> <li>北広島町農業委員会委員一般選挙</li> <li>県営千代田工業・流通団地宅盤拡張完了</li> </ul> |
| 8月  | <ul style="list-style-type: none"> <li>全国草原サミットイベントはらつば談義</li> </ul>  |
| 9月  | <ul style="list-style-type: none"> <li>第2回燿光記念児童生徒自画像展</li> <li>平成20年度健康福祉まつり</li> </ul>  |
| 10月 | <ul style="list-style-type: none"> <li>広島新庄高校野球部秋季県野球大会優勝</li> <li>吉川戦国まつり</li> </ul>   |
| 11月 | <ul style="list-style-type: none"> <li>第3回北広島町民大運動会</li> <li>北広島町産ヤマブドウワイン完成</li> <li>北広島町火葬場慈光苑竣工</li> </ul>   |
| 12月 | <ul style="list-style-type: none"> <li>北広島町の環境と未来in大朝</li> </ul>  |

として邁進しております。この基本目標へ向かって、現在、CATV事業「きたひろネット」による情報格差の解消、地域の再生、また定住・交流の拡大として企業誘致による雇用の拡大、新規定住者への助成、U・I・Jターン施策の推進、人や文化・伝統芸能等の交流事業等々、各種の事業展開により新町「北広島町」の基礎固めを進めております。

住民に身近な行政サービスは「住民に最も身近な市町が担う」とし、地方分権改革が進み、国から県へ、県から町へと権限移譲が進んでおり、北広島町も町民への

身近な行政サービス提供が求められております。厳しい財政状況、社会状況の現実の中ではありますが、町民・議会・行政が一体となった町づくりのために、我々議員も精一杯努力しております。本年は新生「北広島町」4年第1期が終わり、第2期を迎えて3月には町議会議員、町長選挙が行われる予定となっており、本町のより一層の発展、飛躍の年となることでしょう。

本年も皆さま方のご健康、ご多幸、そして一層のご発展を祈念いたしまして、新年のごあいさつといたします。

## 第3回北広島町民大運動会

### 一人ひとりの 心ひとつに

11月2日、第3回北広島町民大運動会を千代田運動公園にて盛大に開催しました。心ひとつをテーマに各地域の幼児から高齢者まで集結し、ユーモア溢れる競技に会場内は笑いと感動に包まれました。結果は、豊平地域が2度目の優勝となりました。来年は、芸北地域で開催する予定です。



## 北広島町版「ナニコレ珍百景!?!」

### 二股大根ならぬたこ足大根!?

高木由美子さん（中原）宅で採れた大根の先がいくつもの股に分かれていました。重さは3,070g。土に石があると二股や変わった形の大根になるといいます。この大根を抜いたとき、さぞびっくりされたことでしょう。このようにおもしろい作物が採れた、変わった風景を写真で撮ったなどありましたら、情報提供してくださいね。



## 前田三夫さん秋の藍綬褒章受章

### 選挙の円滑な執行に貢献

前田三夫さん（阿坂）が藍綬褒章（選挙功労）を受章されました。前田さんは、昭和61年から現在までの永きにわたり、選挙管理委員会の委員及び委員長を歴任され、各種選挙において、高齢者や障がい者に配慮した段差是正スロープの設置を進め、投票所のバリアフリー化に努めるなど、選挙の円滑な執行に貢献されました。



「歯の衛生週間」 歯科保健優良施設表彰  
**芸北つくし保育園が県知事賞に**

11月8日は「いい歯の日」。歯の衛生週間関連表彰として、歯科保健優良施設に芸北つくし保育園が県知事賞を受賞しました。歯科医師、歯科衛生士による歯みがき指導や歯に関する学習、保護者を対象にした講演会など歯に関する保健活動が認められたものです。町内全保育所などのモデルとして、この取り組みを続けられます。健康な歯を老後も残していきましょう。



北広島町産ヤマブドウ使用赤ワイン完成  
**香り、風味ともに絶品！「山紫野」**

今年6月、本町が認定されている構造改革特別区域の変更認定を申請し、7月に「北広島やまなみ 果実酒・どぶろく特区」の認定を受けました。このたび地域限定ワイン「山紫野」が完成し、11月4日にワインが完成したことを記念して、竹下町長と生産者の岸田豊作さんが、藤田県知事を表敬訪問しました。藤田知事は、大変おいしいとご満悦のようでした。



独居老人宅へ防犯ステッカーを配布  
**地域の安全を願って防犯活動**

今年度の防犯芸北支部の事業で作成した「防犯ステッカー」を11月13日に山県警察署の警察官と防犯芸北支部役員で、地域内の一人暮らしをされているお年寄りのお宅を回りステッカーの配布を行いました。振り込め詐欺をはじめ、いろいろな犯罪がはびこる中、一人暮らしの老人はターゲットになりやすいため、地域ぐるみで防犯活動をされることは大変良いことですね。



優良老人クラブ知事表彰  
**いつまでも お元気で**

11月12日、広島県社会福祉会館において、「広島県ふくしのまちづくりのつどい」が開催され、平成20年度老人保健福祉関係功労者等知事表彰の表彰式が行われました。北広島町からは、優良老人クラブとして、長寿会（大朝 会長 黒田正孝さん）が表彰されました。誠にありがとうございます。いつまでもお元気で、そして楽しく活動をしてくださいね。



放課後児童クラブが地震を学ぶ

### グラグラ・・・地震だ！どうする!?

千代田地域の3児童クラブ（壬生・千代田・八重東）が、役場防災担当者から地震について勉強しました。アニメビデオを見た後、「地震の時は、おさない・かけださない・しゃべらないの“お・か・し”を守って、机の下にもぐろう」と教わり、「地震だ!」の合図に訓練をしました。子どもさんは、ご家庭に帰って学んだことを話してくれましたか!?



社会福祉功労者厚生労働大臣表彰

### 功績を讃えて坂本さんが受賞

このたび、北広島町身体障害者団体連合会会長の坂本三千男さんが、長年の社会福祉事業に貢献された功績に対し、社会福祉功労者厚生労働大臣表彰を受賞されました。これまでのご功績に敬意を表しますとともに、今後ますますのご活躍をご期待いたします。



2代目とよむすめデビュー

### そばの花のように白く美しく

豊平観光アシスタント2代目「とよむすめ」に、中あゆみさん（24才）と松川美由紀さん（20才）が選ばれました。「そばまつりとよひら2008」がデビューとなり、2日間フレッシュな笑顔で会場を盛り上げて頂きました。任期は2年間、これからの北広島町の観光PRに可憐な花を咲かせていただけたことと思います。よろしくお願ひします。



そばまつりとよひら2008

### 1万9千人で賑わった！新そば感謝祭

11月15、16日、道の駅豊平どんぐり村で、そばまつりとよひら2008が盛大に開催されました。豊平そばのブランド「とよむすめ」も大豊作となり、多くの方に新そばを味わっていただくことができました。昨年からはリサイクル容器を使用し、ゴミの減量化にも取り組んでいます。地産地消と環境にも配慮した地球にやさしいイベントに広げていきたいです。





まちイキイキ! 人ワクワク! 夢が つながる。

# きたひろネット

Kitahiroshima Cable Network Service

問い合わせ 役場企画課きたひろネット推進室 ☎0826-72-0856

きたひろネット加入促進説明会で、  
たくさんご質問をいただきました。

**Q1** 2世帯住宅は、2口の加入が必要となるのですか。それとも1戸でしようか。また、離れ家の位置づけはどうなるのですか？

**A1** 引込工事ごとで1口と考えていますので、2世帯住宅の場合でも1つの引込工事に対応できれば1口で可能です。しかし、屋内配線の費用が高くなったり、ブースタが必要となったりする場合がありますので、各戸で都合の良い方法を選択してください。離れ家について、道や川などを挟んでいる場合は、それぞれ一口ずつの加入が必要です。

**Q2** 町営住宅やアパートなどの借家については、誰がどのように申し込み、誰が工事費や利用料などを負担するのですか？

**A2** 基本的には建物の所有者が加入者となり、引込工事と宅内配線工事を行い、入居者は利用者として利用料を負担するのが適当と思われるですが、事前に双方で協議・調整し費用負担を決めておく必要があります。町営住宅については、前述のとおり町が設備整備を行い、月々の利用料は入居者の方の負担となります。

**Q3** NHKの受信料は、基本利用料とは別に必要となるのですか？

**A3** きたひろネット基本利用料には、NHK受信料は含まれていませんので、別途支払いが必要となります。多チャンネル放送に加入されるとNHKのBS放送が含まれていますので、多チャンネル放送の月額利用料とは別にNHKの地上波放送・衛星放送の受信料を支払う必要があります。なお、衛星放送受信料をきたひろネットで支払うと団体加入割引(年間2,420円割引)を受けられます。

**Q4** 音声告知放送で、地区放送(グループ放送)ができますか。また、スピーカーの追加はできるのですか？

**A4** 地区放送は可能です。また、スピーカーの追加については可能ですが、別途料金が必要となります。

大朝・千代田・豊平地域の  
早期加入申込期限は、  
平成21年6月30日までです。  
お早めの申込みを  
お願いします。

(芸北地域の早期加入申込は終了しました。)

■防災とボランティアの日【1月17日】■

# 要援護者の搬送方法

## 自力避難できない方の避難方法を考える

1月17日は、防災とボランティアの日です。  
平成19年中に日本国内において、人的被害をもたらした地震は、能登半島地震や新潟中越地震など7件も発生しており、今や地震災害は対岸の火事とはいえない発生状況です。



手が多ければ、意識のない人でも安静に運ぶことができます。



### 人手による搬送方法

背負った人の手を交差させて、その手を背負う人が持つと安定的に運べます。

地震が発生した場合、火の元を確認し、火事を防ぐのは皆さんよくご存じだと思えます。その後、避難をしなければいけません。その際に考えなければならぬことは、要援護者の避難です。高齢者や足腰の不自由な人など、自力で避難できない方を避難させるには、それなりの方法を考えなければなりません。簡易な担架の作り方やその他の道具を利用した避難方法を紹介します。



下り坂は後ろ向きに進むと恐怖感を与えません。

体が不自由な方で、身近に車いすがある場合は、それを積極的に利用しましょう。

### 車いすでの搬送

1人で搬送できる利点がありますが、段差のある場所などは、近くの人に手を借りて搬送しましょう。



応急担架は、身近なものを利用して作れます。物干し竿のような長い棒と毛布や服の上着を利用することで簡単に作れます。

### ■毛布と棒による担架の作り方■

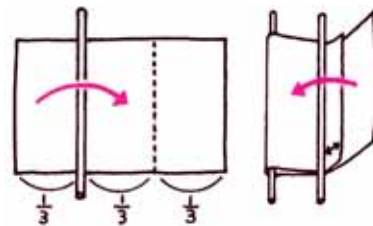

### 応急担架の作り方

### ■服の上着と棒による担架の作成例■

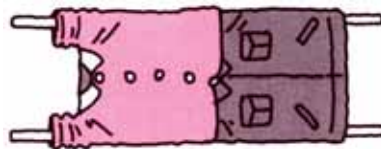

◎1月26日は、「文化財防火デー」です。地域の文化財を守りましょう。  
◎「住宅用火災警報器」大切な家族の命や財産を守るため、早めに設置しましょう。



# 教育委員会 だより

# がんばっています。 北広島町内の中学校

## 芸北中学校美術部員の作品が日本版画会展表彰

美術部で活躍している3年生の表崎陽子さんの版画作品「バラ園」が、第48回日本版画会展で優秀な作品と認められ表彰されました。作品は、10月12日まで広島県立美術館で、石田眞澄美術講師の作品「溜息を聞くために」とともに公開展示されました。石田先生の指導のもとで毎日、こつこつと製作してきた努力が認められたものです。本人も「バラの葉のギザギザや重なりを彫るのが難しかった。賞がもらえてすごくうれしい。」と喜んでいました。(芸北中学校 学校便りから引用)



## 大朝中学校のリサイクル活動が読賣新聞で紹介



大朝中学校では、全生徒でリサイクル活動を平成6年から行っています。現在では、老人クラブや女性会も活動に加わり地域と一体となった活動に発展しています。この取り組みが10月8日の読賣新聞で紹介されました。生徒たちは、「ゴミをリサイクルすることで人の役に立てるとは思ってもいなかった。」「人とふれあう機会が増え、自然とあいさつができるようになった。」と話していました。収益金でイスなどを購入し、地域の病院や福祉施設などに贈ったり、収益金の一部を震災などの被災地に寄付しています。

## 豊平中学校女子ソフトテニス部県大会3位入賞

第57回広島県中学校総合体育大会が、9月27日～28日に開催され、豊平中学校女子ソフトテニス部が団体戦で3位に入賞しました。参加校29校の強豪ひしめくトーナメントを勝ち抜き、見事な成果をおさめました。部員11名で、総合型スポーツクラブ（どんぐり屋台村）と連携して部活動を行っています。主将の上田舞子さんは、「苦しい練習を乗り越えてきたからこそこの結果だと思う。このチームでの最後の試合が、最高の結果になってうれしかった。」と喜んで話していました。



※千代田中学校及び広島新庄中学校については、高円宮杯第60回全日本中学校英語弁論大会広島県大会で森脇くるみさん（千代田中）と前谷健介さん（広島新庄中）が入賞され、「広報12月号まちの話題」で紹介しております。

■ 問い合わせ 教育委員会学校教育課 ☎0826-72-0863

# 困ったな…? そんなときには 消費生活相談室

## メールで身に覚えのない料金を請求された

### 相談内容

携帯電話のメールで「退会処理がされておらず、未払いとなった料金があるので支払え」というメールが来た。まったく覚えがないのだが払わなければいけないのか？何かの間違いなら相手に連絡して二度と送ってこないように言おうかと思うが、どう言えばいいのか？



### アドバイス

携帯電話の番号で送受信できるメールで、登録・利用した覚えのないサイトに関する請求を受けたという相談が、当相談室に寄せられました。利用した覚えもないのに退会処理を行っていないことを理由として支払いを求めてくるもので、おそらく消費者の個人的な情報の収集とお金を騙し取ることが目的です。携帯電話番号を用いた架空請求メールは、送信先の消費者のメールアドレスを知らなくても、同じ携帯電話会社同士であれば電話番号だけでメールの送受信が出来るという仕組みを悪用したものです。

このような架空請求に対してはこちらから連絡せず無視するようアドバイスしております。連絡すると、利用していないにもかかわらず費用を請求されるおそれがありますので、決して連絡をしてはいけません。連絡をすれば相手の巧みな誘導によって消費者の個人的な情報を聞き出され、しつこく料金を請求される可能性があります。

携帯電話についてはメールだけではなく悪質な携帯電話用Webサイトによる被害などがあり、見知らぬ相手からのメールや運営者がよくわからないWebサイトについては十分注意する必要があります。身に覚えのない請求を受けた際は相談室までご相談ください。

#### ◎受診メールの例

株〇〇〇担当〇〇と申します。

この度、現在お客様ご使用中の携帯端末より、認可ネットワーク認証事業者センターを介し、発信者端末電子名義認証し、以前ご登録いただいた、「総合情報サイト」から、無料期間中に退会処理がされていない為に、登録料金が発生し、現状未払いとなった状態のまま長期放置が続いておりますが、本通達より再度これ以上放置が続きますと、利用規約に伴い、住民票取得、お客様の身辺調査了承後後日回収機関により、調査費回収費用含め、ご自宅、お勤め先、第三者への満額請求と代わります。現在調査保留中の額面にて、処理をご希望であれば、早期に精算退会処理データ抹消手続きをお願いします。早急に、03\*\*\*\*\*

担当〇〇迄 受付時間 平日 09:00～18:00迄  
尚 ご連絡なき場合 手続き開始ご了承とさせていただきます。ご連絡をお待ちしております。  
住所 東京都\*\*\*\*\* 代表取締役〇〇〇  
認可番号\*\*\*

消費生活に関することでお困りの時には、北広島町消費生活相談室へご相談ください。

場所 北広島町人権センター（北広島町有田495-1）

☎0826-72-5571（相談室専用電話）

☎0826-72-5020

相談日 毎週木曜日（祝日・年末年始を除く）午前10時～午後12時・午後1時～4時

# 健康通信

第45回

## アルコールに強い人は要注意

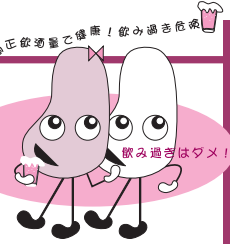

まめマメ 健康福祉 きたひろしま

### 体質別でわかるアルコールが引き起こすこわ～い症状

#### ◎アルコールに弱い体質の人は？

アセトアルデヒドの分解ができず、顔は真っ赤、心臓はドキドキとなる人です。急性アルコール中毒になりやすいので、「一杯ぐらい」なんてすすめられても断固断りましょう。この体質の人は飲み過ぎることがないので、アルコール依存症になったり肝臓を傷める心配が少ない人です。

#### ◎それなりに飲むが本当は弱い体質の人は？

「顔は赤くなるけどそれなりに飲める」という人。日々の訓練によって酒量が増えていきます。この体質の人は無理して飲んでいると肝臓を壊しやすく、食道がんなどの消化器系がんにもなりやすいのです。訓練のあげくアルコール依存症になる人もいます。

#### ◎アルコールに強い体質の人は？

アセトアルデヒドの分解が早く、飲んでも顔に出にくく、吐き気や頭痛なしに酔いを味わえる人。この体質の人は多量に飲めるので、肝障害・胃腸障害・糖尿病・慢性すい炎・咽頭がん・口腔がん・食道がんなど飲酒で体を壊しやすく一番危険です。アルコール依存症になった人の9割が、お酒に強い体質の人なのです。

まめマメきたひろしまアルコール部会では、「健康福祉まつり」で、アルコール体質判定コーナーを設け、アルコールパッチを使って、「アルコールに弱い体質の人」「それなりに飲むが本当は弱い体質の人」「アルコールに強い体質の人」の判定を行いました。



### ズバリ！1日の適正飲酒量は？

ビール (500m ) 1本  
お酒 1合  
焼酎 (25度) 0.5合  
※いづれかひとつ



### 自分や家族、知人はだいじょうぶ…？セルフチェックでわかるアルコール依存症

- 酒量を減らさないといけないと感じたことがある。
- 周囲の人に自分の飲酒について批判されたことがある。
- 自分の飲酒で嫌悪感や罪悪感を持ったことがある。
- 朝酒や迎え酒をしたことがある。

\* 2項目以上、当てはまればアルコール依存症の可能性大！また、隠れ飲みや飲酒問題（欠勤、仕事のミス、夫婦・子どもとの不和、対人関係の悪化）を否定したり、飲酒による体の不調（肝機能の悪化、すい炎など）があれば、アルコール依存症である可能性が高いと考えられます。アルコール依存症の専門医療機関を受診されることをおすすめします。

### ウイルス性肝炎は、早期発見・早期治療が大切です。検査を受けましょう！

役場保健課健康増進係  
☎ (0826) 72-0853

芸北ホリスティックセンター  
☎ (0826) 35-0230

大朝保健センター  
☎ (0826) 82-2211

豊平保健福祉総合センター  
☎ (0826) 84-1501



# 北広島町火葬場慈光苑完成

## 12月1日供用開始

平成20年4月から建設を進めてきました北広島町火葬場慈光苑が完成し、11月28日に竣工式を行いました。竹下町長、日山議長、西村区長会長、蔵升火葬場特別委員会委員長の4名によりテープカットが行われ、関係者など約50名が完成を祝いました。リニューアルした火葬場は最新の火葬炉を整備した火葬機能と和室・ロビー・湯沸室を備えた待合機能を持ち、来られた方が休息をとることもできます。また、正面入り口から入ったロビーには、寄贈された絵画が展示され、心の落ち着く施設となっています。

■ お問い合わせ 役場町民課環境管理室 ☎0826-72-0854



1 竣工式テープカット  
 2 心安らぐロビー  
 3 ロビーに飾られた絵画  
 4 最新の火葬炉  
 5 大人数でも安心の和室  
 6 竣工式の様子

### ◎新火葬場の概要

|       |                                |
|-------|--------------------------------|
| 総事業費  | 1億6千442万円                      |
| 構造規模  | 鉄筋コンクリート造一部2階建                 |
|       | 火葬炉2基                          |
|       | 敷地面積1,494.94㎡<br>延床面積289.27㎡   |
| 主な施設  | ロビー、和室(12畳)<br>湯沸室、トイレ、駐車場(8台) |
| 設計・監理 | 株式会社 村田相互設計                    |
| 建築    | 千代田工業株式会社                      |
| 火葬炉   | 株式会社 宮本工業所                     |





# 平成21年度北広島町保育所（園） ・八幡こども園入所申込み受付

## ■入所申込み手順

|        | 新規に入所するとき  | 継続して入所するとき   |
|--------|--|--|
| 手続きの流れ | ①役場福祉課、各支所自治振興課、各保育所（園）、八幡こども園にある入所申込書類一式をお受け取りください。<br>＊八幡こども園の入園申込みは芸北支所自治振興課まで<br>②提出書類一式に記入押印の上、都合の良い受付会場にお持ちください。                               | ①現在入所中の保育所（園）並びに八幡こども園を通じて継続入所申込書類一式をお送りします。<br>②必要書類（現況届等）に記入押印の上、現在入所中の保育所（園）並びに八幡こども園に提出してください。 |
| 提出書類一式 | ①保育所（園）並びに八幡こども園入所申込書<br>②保育ができないことを証明する書類（在職証明書または就労申立書など）<br>③課税を証明する書類（平成20年分源泉徴収票の写し、または所得税確定申告書の写し）<br>＊所得税のかからない世帯は、平成19年度町民税のわかるものまたは課税非課税証明書 | ①保育所（園）並びに八幡こども園継続入所現況届（継続申込書）   |

## ■入所（園）受付会場

| 月 日                                | 日 時         | 会 場           | 連絡先           |
|------------------------------------|-------------|---------------|---------------|
| 1月14日（水）                           | 10:00～11:30 | 都谷保育所（豊平）     | ☎0826-83-1238 |
|                                    | 10:00～11:30 | 川戸保育所（千代田）    | ☎0826-72-4963 |
|                                    | 13:30～15:00 | 吉坂保育所（豊平）     | ☎0826-84-1000 |
|                                    | 13:30～16:00 | 壬生保育所（千代田）    | ☎0826-72-5221 |
| 1月15日（木）                           | 10:00～11:30 | 南方保育所（千代田）    | ☎0826-72-4678 |
|                                    | 13:30～15:00 | 双葉保育園（豊平）     | ☎0826-83-1170 |
| 1月16日（金）                           | 13:30～16:00 | 本地保育所（千代田）    | ☎0826-72-2494 |
| 1月19日（月）                           | 13:30～16:00 | 蔵迫保育所（千代田）    | ☎0826-72-2127 |
| 1月20日（火）                           | 13:30～16:00 | ルンビニ園保育所（千代田） | ☎0826-72-2377 |
| 1月14日（水）<br>～<br>1月21日（水）<br>＊平日のみ | 9:00～17:30  | 役場福祉課         | ☎0826-72-0851 |
|                                    |             | 芸北支所自治振興課     | ☎0826-35-0114 |
|                                    |             | 大朝支所自治振興課     | ☎0826-82-2211 |
|                                    |             | 大朝保育所（大朝）     | ☎0826-82-2205 |
|                                    |             | 新庄保育所（大朝）     | ☎0826-82-2190 |
|                                    |             | 豊平支所自治振興課     | ☎0826-83-1122 |

＊都合の良い会場へお越しください。

## ■入所（園）申込み締め切り

# 1月21日（水）【厳守】

詳しい保育所情報は、区長文書での回覧をご覧ください。お早めに申込みください。



問い合わせ 役場福祉課子育て支援室  
☎0826-72-0851  
大朝支所自治振興課  
☎0826-82-2211

芸北支所自治振興課  
☎0826-35-0114  
豊平支所自治振興課  
☎0826-83-1122



# 人事行政の運営等の状況のお知らせ

北広島町職員の任用や給与の状況など、人事行政の運営等の状況について、次のとおり概要をお知らせします。詳細については、町のホームページ等でご覧いただけます。

■ 問い合わせ 役場総務課人事係 ☎ 0 8 2 6 - 7 2 - 2 1 1 1

## ◎職員の採用状況並びに退職状況

(平成 19 年 4 月 1 日～平成 20 年 3 月 31 日)

|        |      |       |      |      |      |
|--------|------|-------|------|------|------|
| 採用 (人) | 消防 8 | 医療 1  | 教育 1 |      | 計 10 |
| 退職 (人) | 定年 3 | 勸奨 13 | 普通 1 | 死亡 1 | 計 18 |

## ◎部門別職員数(一般職)の状況(平成 20 年 4 月 1 日現在)

| 区分     | 19 年度   | 20 年度   | 前年比     |
|--------|---------|---------|---------|
| 部門     | 職員数 (人) | 職員数 (人) | 増減数 (人) |
| 一般行政部門 | 247     | 238     | -9      |
| 議会     | 3       | 2       | -1      |
| 総務     | 59      | 64      | +5      |
| 税務     | 17      | 16      | -1      |
| 民生     | 70      | 67      | -3      |
| 衛生     | 25      | 24      | -1      |
| 農林水産   | 43      | 39      | -4      |
| 商工     | 6       | 5       | -1      |
| 土木     | 24      | 21      | -3      |
| 特別行政部門 | 76      | 76      | 0       |
| 教育     | 24      | 23      | -1      |
| 消防     | 52      | 53      | +1      |
| 公営企業等  | 87      | 85      | -2      |
| 病院     | 56      | 55      | -1      |
| 水道     | 7       | 6       | -1      |
| 下水道    | 9       | 9       | 0       |
| その他    | 15      | 15      | 0       |
| 合計     | 410     | 399     | -11     |



## ◎一般行政職の級別職員数の状況 (平成 20 年 4 月 1 日現在)

| 区分       | 1 級 | 2 級 | 3 級     | 4 級   | 5 級        | 6 級   | 計   |
|----------|-----|-----|---------|-------|------------|-------|-----|
| 標準的な職務内容 | 主事  | 主事  | 主任・主任主事 | 係長・主任 | 課長・主幹・課長補佐 | 課長・主幹 | —   |
| 職員数 (人)  | 1   | 2   | 94      | 76    | 43         | 14    | 230 |
| 構成比 (%)  | 0.4 | 0.9 | 40.9    | 33.0  | 18.7       | 6.1   | 100 |

## ◎職員給与費の状況 (普通会計予算)

※特別職 10%、職員 2.5～4.5%の給料カットを実施

| 職員数 (A) | 給与費             |                  |                  |                   | 1人当たり給与費 (B/A) |
|---------|-----------------|------------------|------------------|-------------------|----------------|
|         | 給料              | 職員手当             | 期末・勤勉手当          | 計                 |                |
| 320 人   | 13 億 139 万 7 千円 | 2 億 4,874 万 8 千円 | 5 億 6,278 万 8 千円 | 21 億 1,293 万 3 千円 | 660 万 3 千円     |



◎職員の初任給の状況（平成20年4月1日現在）

| 区分    |     | 北広島町     | 国        |
|-------|-----|----------|----------|
| 一般行政職 | 大学卒 | 157,560円 | 172,200円 |
|       | 高校卒 | 136,597円 | 140,100円 |

◎職員の経験年数別・学歴別平均給料月額・平均給与月額の状況（平成20年4月1日現在）

| 区分    | 学歴  | 経験年数<br>10年以上<br>15年未満 | 経験年数<br>15年以上<br>20年未満 | 経験年数<br>20年以上<br>25年未満 |
|-------|-----|------------------------|------------------------|------------------------|
|       |     | 平均給料月額                 | 平均給与月額                 |                        |
| 一般行政職 | 大学卒 | 274,500円               | 321,600円               | 360,900円               |
|       | 高校卒 | 244,800円               | 277,100円               | 321,600円               |



◎職員の平均給料・給与月額、平均年齢の状況（平成20年4月1日現在）

| 区分    |        | 北広島町     | 国        |
|-------|--------|----------|----------|
| 一般行政職 | 平均給料月額 | 341,327円 | 325,113円 |
|       | 平均給与月額 | 402,174円 | 387,506円 |
|       | 平均年齢   | 44歳7月    | 41歳1月    |
| 技能労務職 | 平均給料月額 | 331,590円 | 284,679円 |
|       | 平均給与月額 | 350,175円 | 320,623円 |
|       | 平均年齢   | 50歳11月   | 48歳11月   |



◎職員手当の状況（平成20年度）

| 区分                     | 北広島町                   |                   | 国                  |
|------------------------|------------------------|-------------------|--------------------|
|                        | 区分                     | 金額                |                    |
| 期末手当<br>勤勉手当<br>(支給割合) | 6月期                    | 1.4月分<br>(0.75)月分 | 0.75月分<br>(0.35)月分 |
|                        | 12月期                   | 1.6月分<br>(0.85)月分 | 0.75月分<br>(0.4)月分  |
|                        | 計                      | 3.0月分<br>(1.6)月分  | 1.5月分<br>(0.75)月分  |
|                        | ※職務上の段階、職務の級等による加算措置あり |                   |                    |
| 退職手当<br>(支給率)          | 区分                     | 自己都合              | 勸奨・定年              |
|                        | 勤続20年                  | 23.5月分            | 30.55月分            |
|                        | 勤続25年                  | 33.5月分            | 41.34月分            |
|                        | 勤続35年                  | 47.5月分            | 59.28月分            |
|                        | 最高限度額                  | 59.28月分           | 59.28月分            |

※（ ）内は、再任用職員に係る支給割合



◎特別職の報酬等の状況（平成20年度）

| 区分   | 給料月額等 |   |
|------|-------|---|
| 給料   | 町長    | 657,000円                                      |
|      | 副町長   | 541,800円                                      |
|      | 収入役   | 513,900円                                      |
| 報酬   | 議長    | 293,000円                                      |
|      | 副議長   | 246,000円                                      |
|      | 議員    | 221,000円                                      |
| 期末手当 | 町長    | 6月期<br>1.6月分<br>12月期<br>1.75月分<br>計<br>3.35月分 |
|      | 副町長   |   |
|      | 収入役   |   |

# くらしの 情報

information

## お知らせ

平成20年度工業統計調査  
12月31日現在  
企画課

経済産業省による、製造業の事業所を対象とした平成20年工業統計調査が、12月31日現在で行われます。各事業所へ、12月中旬から平成21年1月上旬にかけて統計調査員が伺います。調査票への記入内容は、統計法により秘密が厳守されますので、調査のご協力をお願いいたします。

お問い合わせ 役場企画課企画調整係  
☎0826・72・0856

### こんにやく入りゼリーの事故に注意

保健課

ここ数年来、こんにやく入りゼリーによる窒息死亡事故の発生が続いています。ミニカップタイプのこんにやく入りゼリーは弾力性があり、窒息等の危険性があるので、乳幼児や児童、高齢の方には絶対に食べさせないでください。

- 万が一、のどに詰まった場合は、膝の上うつぶせにして背中をたたか、にぎりこぶしをみぞおちに当てて押し上げ、吐き出させてください。
- 凍らせると、硬さが増すので凍らせないでください。
- 子どもの手の届かないところで保管してください。



お問い合わせ 役場保健課健康増進係  
☎0826・72・0853

### 感染性胃腸炎を予防しましょう

保健課

感染性胃腸炎は、冬季に流行する感染症で、ノロウイルスやロタウイルスなどウイルス性のものが多く見られます。特に、ノロウイルスは非常に感染力が強いため、乳幼児や高齢の方は注意が必要です。

- 感染予防の5原則**
- 1 食品は衛生的に取り扱い、十分に加熱調理しましょう。
  - 2 外から帰ったとき、トイレの後、調理の前、食事の前に、必ず石鹸で手を洗いましょう。
  - 3 嘔吐したものの、便で汚れたものには、直接手で触れずに、手袋を使って処理し、汚染箇所は塩素系液体漂白剤で消毒しましょう。
  - 4 下痢のあるときは、シャワーだけにするか、入浴する順番を最後にし、お尻は石鹸をつけて、ていねいに洗いましょう。
  - 5 吐いたり、下痢症状があるときには、他の人とタオルなどを共用しないようにしましょう。

お問い合わせ 役場保健課健康増進係  
☎0826・72・0853

### ◎選挙ひとくちメモ①

選挙運動は、誰でもできるの？

選挙運動は基本的には誰でもできますが、その人の立場や地位によって、選挙運動ができない人たちもいます。これは、選挙でその人の地位や、仕事上の影響力などを考えて、禁止や制限などを設けることによって、選挙の公正性を確保しようとするためです。

- **選挙運動が禁止されている人**
- ① 選挙事務の関係者  
投票管理者、開票管理者、選挙長
- ② 特定公務員  
選挙管理委員会の委員と職員、裁判官、検察官、会計検査官、公安委員会の委員、警察官、収税官吏及び徴税の吏員
- ③ 未成年者  
※ 労務に従事することは禁止されています。
- ④ 選挙犯罪を犯したため、選挙権及び被選挙権を持たない人



## 民生委員・児童委員の交代

福祉課

氏名 鈴木トモコ

住所 北広島町宮迫1432

担当区域 磐門、本谷

問い合わせ 役場福祉課生活福祉係

☎0826・72・0851

## 高齢者の障害者控除対象者認定

福祉課

身体障害者手帳や療育手帳などの交付を受けていなくても、次に該当される方は、所得税と町・県民税の障害者控除を受けることができます。ただし、控除を受けるには、町長の発行する「障害者控除対象者認定書」が必要です。

対象 町内在住の65歳以上の人で、次のいずれかに該当する人

■障害者

①身体障害3～6級に準ずる人

②知的障害軽度・中度に準ずる人

■特別障害者

①身体障害1・2級に準ずる人

②知的障害重度に準ずる人

③ねたきりの高齢者

※北広島町で要介護・要支援認定を受けている方については、寝たきりの状況や認知症の程度が

一定以上の方が対象となります。  
所得控除額

■障害者控除額

①町・県民税 26万円

②所得税 27万円

■特別障害者控除額

①町・県民税 30万円

②所得税 40万円

※認定された年の所得控除対象となります。

問い合わせ 役場福祉課地域福祉係

☎0826・72・0851

## 正しい操作で、安全除雪

(社)日本農業機械工業会

除雪機を使う際には、次の点に注意して操作しましょう。

■雪詰まりを除去するときや機械を点検するときは必ずエンジンを止める。

■雪詰まりを除去するときには、必ず雪かき棒を使う。

■機械を操作するときには、足もとや後方の障害物に十分注意する。

■除雪作業をするときは、周囲の人を近づけない。雪を飛ばす方向にも注意。

問い合わせ

社団法人日本農業機械工業会

☎03・3433・0415

<http://www.jfmma.or.jp>

## 中小・小規模企業を 全力をあげて支援します

中小企業庁

緊急保証の対象業種を

618業種に拡大

■緊急保証制度は、信用保証協会の100%保証です。責任共有制度の適用はありません。

■対象業種の方は、一般保証8千万円に加えて、別枠で8千万円(担保がある方は、一般保証2億円に加えて、別枠で2億円)までの保証を利用できます。

※対象業種については、ホームページでご確認ください。  
<http://www.chushometu.go.jp>

セーフティネット貸付は、業種を問わず利用可能

■中小企業の方は4億8千万円まで、小規模企業の方は4千8百万円まで利用できます。

■特に業況の厳しい方に対する金利の引き下げも行う予定です。

■特別貸付は、(株)日本政策金融公庫や沖繩振興開発金融公庫に加え、(株)商工組合中央金庫でも行う予定です。

問い合わせ

中国経済産業局産業部中小企業課

☎082・224・5661

●地位を利用しての選挙運動が禁止されている人

①国家公務員、地方公務員または特定独立行政法人若しくは特定地方独立行政法人の役員若しくは職員

※すべての公務員は、その地位を利用して、選挙運動はできません。区長や民生委員もここでいう公務員にあたります。

②沖繩振興開発金融公庫の役員又は職員

③教育者  
学校長及び教員

※専修学校、各種学校は含まれません。



問い合わせ

北広島町選挙管理委員会事務局

(役場総務課内)

☎0826・72・2111

水道管の凍結破裂注意

上下水道課

今年も水道管の凍結・破裂が心配な季節となりました。外気温が氷点下以下になると、水道管や蛇口が凍り、破裂することがありますので、次の場所は、特に凍結防止の準備をお願いします。

- 「むき出し」になっている水道管
- 北向きで、日の当たらない水道管
- 風当たりの強い場所の水道管

**凍結を防ぐには**  
水道管や蛇口に布切れや毛布、あるいは専用の保温材を巻き、濡れないように保護してください。  
**水道管が凍結したときは**  
凍ってしまった部分に、タオルや布を被せて、その上からゆっくりと「ぬるま湯」をかけてください。なお、熱湯を急にかけると、ひび割れや破裂を起こすことがあります。

**水道管（町水道）が破裂したときは**  
水道管が破裂したときは、メーターボックス内の止水栓を止め、破裂した部分にしっかりと布やテープを巻きつけて、応急処置を行い、最寄りの給水装置指定工務店に修理を依頼してください。

問い合わせ 役場上下水道課水道係  
☎0826・72・0861



農業委員会委員  
選挙人名簿登録申請書  
農業委員会

農業委員会委員選挙人名簿登録申請書は、農業委員会委員選挙人名簿を作成するための重要な基礎資料です。該当する方は、平成21年1月9日（金）までに必ず申請してください。

**該当する方**  
平成21年1月1日現在、町内に住所がある20歳（平成元年4月1日以前に生まれた方）以上の方で、  
①10アール以上の農地で耕作業務を営んでいる方、または、②前項①に該当する方の同居の親族または配偶者で、耕作に従事する日数が年間おおむね60日以上の方。  
※申請書は12月中旬に行政区長を通じて配布する予定です。

問い合わせ 農業委員会事務局  
☎0826・72・0857

子どもの体力向上地域連携  
強化事業開催中！  
教育委員会

町全域の小学生の運動習慣や生活習慣を改善させ、体力向上を図る取り組みと総合型地域スポーツクラブの未設置地域（芸北・千代田）の設立準備を進めるために、子どもの体力向上地域連携事業に取り組んでいます。

この事業により体力運動能力推進計画に寄与し、子どもの体力を計画的に向上させることが可能となります。現在、町独自の体力向上トレーニングを開発中で、来年の1月中には指導者が町内すべての小学校にトレーニングプログラムを持って指導に伺います。



問い合わせ 教育委員会生涯学習課  
☎0826・72・0864

手ごろな価格で周知は抜群！ 広報きたひろしま

広告掲載募集

|                          |         |
|--------------------------|---------|
| 1号広告（縦 5.5cm × 横 17.3cm） | 20,000円 |
| 2号広告（縦 5.5cm × 横 8.6cm）  | 10,000円 |

\*掲載1回につき

詳しくはこちら  
役場企画課企画調整係  
☎0826-72-0856  
<http://www.town.kitahiroshima.lg.jp/>

広告

★法事・慶事（要予約）

お一人様3,150円より承ります。  
【送迎については、ご相談ください】  
問い合わせ 田原温泉 ☎0826-82-3888

★グラウンドゴルフパック（要予約）

お一人様1,750円（プレー費+弁当+温泉）  
【送迎については、ご相談ください】  
問い合わせ 天狗の里 ☎0826-82-3234

田原温泉

北広島町田原665

# 心の健康

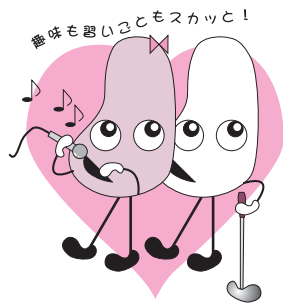

まめマメ 健康増進計画  
きたひろしま

問合わせ及び申し込み  
広島県芸北地域保健所保健課  
☎082・814・3181

まいません。  
※相談は予約制で、秘密は厳守します。ご家族だけの相談でもかまいません。  
会場 千代田開発センター  
日程 1月8日(木) 午後1時30分～

心の健康相談会  
保健課

開催

憂うつな気分が続いている、わけもなく疲れたような感じがする、よく眠れないなど心配や不安のある方、お気軽にご相談ください。

●お忘れなく -税金と保険料-

12月25日(木)

- 国民健康保険税第7期
- 後期高齢者医療保険料第6期
- \*納付は便利で安心な口座振替で! 残高確認をお忘れなく!

●きたひろしま人権フェスタ2008入賞作品

つらいとき  
ひとりじゃないよ  
みんないる

●省エネは僕らの未来のため

冷蔵庫は温度調節と詰め込みすぎに注意しよう



●人口と世帯【11月末日現在】( ): 前月比

人口 20,860人 (+45)  
男 10,011人 (+21)  
女 10,849人 (+24)  
世帯数 8,362世帯 (+31)



## 編集後記



今年は珍しく11月に初雪が降り、大変驚きました。子どもの時、雪が降るとなんだかワクワクして外に飛び出して遊んでいましたが、この年齢になると喜んでばかりもいられない自分が悲しくなります。(苦笑) 皆さんは、毎年、冬の訪れをどう感じていますか? (竹)

## 町内求人情報

12月12日現在届出順  
\*広報発行日に求人が削除されている場合があります。

| 企業名                      | 募集職種              |
|--------------------------|-------------------|
| 株式会社 広栄建設産業              | 土木工事              |
| 今井運送 株式会社                | 資材運送              |
| 八剣伝千代田店                  | 接客業               |
| 医療法人 明和会                 | 看護師(正・准)、介護       |
| 株式会社 坂本工業                | 建築、鉄筋工            |
| 千代田電機サービスセンター            | 電気工事              |
| 医療法人社団 慶寿会 千代田中央病院       | 理学療法士、看護師         |
| 社会福祉法人 北広島町社会福祉協議会       | 登録ヘルパー            |
| ローソン千代田インター店             | 店内接客              |
| 株式会社 ダスキンプログラクト中四国       | 製造、仕上げ、品揃え        |
| デオデオ千代田店                 | 家電販売              |
| 医療法人社団せがわ会 千代田病院         | 看護師(正・准)、介護、栄養士   |
| 中国木材 株式会社                | 製材工               |
| 株式会社 エポカフードサービス(アザレア千代田) | 調理                |
| ku-ra HAIR FIT           | 美容師、受付業務          |
| 四季乃家 彩蔵                  | ホールスタッフ           |
| 株式会社 タック                 | 交通誘導警備員           |
| 広島協同乳業 株式会社              | 品質管理              |
| 株式会社 木下鉄工所               | 鉄構造物製造            |
| 有限会社 大朝交通                | 運転士               |
| 株式会社 アビリティィ・サポート         | 料理作成及び説明          |
| 株式会社 平岡製作所               | 組立作業、スポット溶接、プレス作業 |
| 医療法人社団もみの木会 大朝ふるさと病院     | 看護師               |
| 有限会社 mint a bloom        | 美容師、美容師見習い        |
| 株式会社 どんぐり村               | 接客、清掃             |
| 株式会社 千代田 OGM ゴルフ倶楽部      | フロント、経理           |
| 美和運送                     | 運転手               |

詳細情報: 役場立地定住推進室又は各支所自治振興課窓口  
北広島町ホームページ <http://www.town.kitahiroshima.lg.jp/>  
問い合わせ: 北広島町求人情報センター(役場立地定住推進室内)  
☎0826-72-0856



戸外が静まっていることに気づいて眼を覚ますことがあります。綿のような雪が止んだ朝の八幡は、雪が音を吸い込み、冬枯れの木々が一齐に花を咲かせたようで、厳しい寒さの中にあっても気持ちしが和らぐ気がします。すっぽりと雪に包まれた木を見ると、満開のヤマボウシを思い出します。

ヤマボウシは林縁や谷筋などに見られる落葉高木で、大きなものでは10メートルにもなります。田植えが終わった頃に芸北の道路を走っていると、樹冠いっぱい花を咲かせている個体をそこそこに見かけます。白くて大きな花卉に見えるのは総苞片そうほうぺんと呼ばれるもので、花は4枚ある総苞片の真ん中に、球形に集まって咲いています。実が熟しはじめると、総苞片はすこし紅色を帯びてから落ちます。すると、丸く集まった果実は枝先に伸び上がったような姿になり、やがて赤く熟してゆきます。八幡ではこの実を「ウツメ」と呼び、子どもたちのおやつだったそうです。

ヤマボウシの葉は、並行する葉脈が葉先

## たいせつなもの ヤマボウシ

高原からの花便り No.47

に向かって柔らかなカーブを描き、波うつ縁と相まって、優美な印象があります。花や果実も美しく、秋には紅葉するので、街路樹や庭木にも好まれます。高原の自然館のすぐそばにも2本のヤマボウシが植えられていました。実をたくさん付けた年には環境学習にやってきた小学生が味見をしたり、ある夕には2頭の熊が小さな木に登って実を食べたりしたのですが、夏の暑さが厳しかったからか、残念ながら2007年の秋に枯れてしまいました。

深い雪の下で、春を待つ植物には、強い生命力を感じます。ヤマボウシは冬に葉を落とす落葉樹ですが、花の時期には自身で咲かせた真っ白な花がすっぽりと葉を覆い尽くしています。光合成の機会を自ら失ってまでも受粉を助ける昆虫を呼ぶ姿には、子孫を残そうとする確固たる意志さえ感じられます。大切なもののためには、何かを諦めることも必要かも知れない。そんなことを教えてくれるようです。

(芸北 高原の自然館学芸員・白川勝信)