

お知らせ	
北広島町長選挙	2
北広島町議会議員一般選挙結果	
お知らせ・連載	
北広島町民千代田プール(仮称)整備・防災最前線 <small>ほか</small>	3
連載	
健康通信・きたひろネット	11
まちの話題	
食の浪漫紀行 とよひら冬の陣 <small>ほか</small>	13
お知らせ伝言板	
H I V抗体検査 <small>ほか</small>	16
高原からの花便り	
春告げる花、ヒサカキ	20

イチゴ狩り

昨年3月にオープンした豊平どんぐり農園では現在イチゴ狩りのシーズンを迎えています。この農園では、季節によりブルーベリー、トマト、ブドウ狩りもできます。小雪が舞うような寒い日々が続く中、暖かいビニールハウスの中では、たくさんのイチゴの花が咲き、イチゴも次々と鮮やかな色に染まり収穫されるのを待っていました。イチゴ狩りは、6月初旬まで楽しむことができます。



北広島町長選挙結果

	得票数	氏名	党派(年齢)
当選	7,317	箕野 博司	無所属(57)
	5,466	竹下 正彦	無所属(65)

北広島町議会議員一般選挙結果

	得票数	氏名	党派(年齢)
当選	843票	森脇 誠悟	無所属(60)
当選	814票	浜田 芳晴	無所属(64)
当選	801票	美濃 孝二	日本共産党(59)
当選	762票	伊藤 久幸	無所属(61)
当選	758票	室坂 光治	無所属(67)
当選	745票	宮本 裕之	無所属(53)
当選	703票	柿原 徳則	無所属(64)
当選	677票	中田 節雄	無所属(65)
当選	673票	蔵升 芳信	無所属(65)
当選	672票	梅尾 泰文	社会民主党(59)
当選	671票	藤堂 修壮	無所属(64)
当選	670票	久茂谷 美保之	無所属(53)
当選	596票	真倉 和之	無所属(73)
当選	594票	中村 勝義	無所属(72)
当選	592票	田村 忠紘	無所属(70)
当選	580票	大林 正行	無所属(66)
当選	579票	加計 雅章	無所属(63)
当選	521票	藤井 勝丸	無所属(75)
	482票	大下 正則	無所属(67)

選挙結果

北広島町長選挙
北広島町議会議員一般選挙

区分	町長選	議員選
当日有権者数	16,030人	16,030人
投票者数	12,869人	12,868人
投票率	80.28%	80.27%
投票総数	12,869票	12,868票
有効投票数	12,783票	12,733票
無効投票数	86票	135票



開票の様子

3月5日(火)に告示、3月10日(日)に執行、即日開票された北広島町長選挙と北広島町議会議員一般選挙の結果は、次のとおりとなりました。

北広島町にとって新たなスタートとなるこの選挙。

町長初登庁の様子や就任の挨拶などは、次号(広報きたひろしま5月号)で紹介させていただきます。

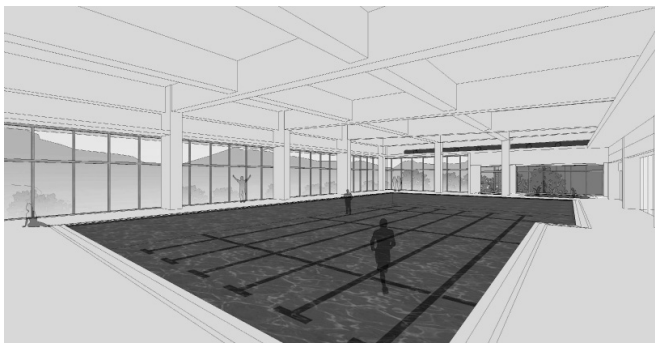

プール (内部) ~イメージ~



鳥瞰図外観~イメージ~

北広島町民千代田プール (仮称) 整備

北広島町民千代田プール整備基本計画に基づき、屋内温水プール整備に向け、事業を推進しています。

平成24年度の建築設計業務に続き、平成25年度には建築工事に着手、平成26年夏に供用開始の予定です。

千代田運動公園内に整備し、町民の利用や学校プールとしての活用を考慮しつつ、健康増進・体力向上を促進する観点から、トレーニングジムを併設した、年間を通じて利用できる温水プールにする計画です。

プールの概要

鉄筋コンクリート造平屋

プール25m×6コース、

幼児用プール設置

ジャグジー、見学コーナー、

トレーニング室整備

概算事業費 4億円

教育委員会生涯学習課

IP ☎ 1864

ふれあい交流(冬)大崎上島町とのスキー交流

1月31日・2月1日に大朝地域で開催された「ふれあい交流」に参加した児童からの感想文を紹介します。

『五年生の思い出ふれあい交流』

大朝小学校 中屋原 知花さん

今年雪があまりふらなかったの
で、雪のない道を見て、少し残念で
した。だけど、私は交流会をとても
楽しみにしていたので、やっとこの
日が来た!という気持ちもありま
した。

はじめの会の前、同じ班の大崎上
島の子の前にすわったときは、とて
も緊張しました。でも、友達の大野
さんが大崎上島の子としゃべってい
たので、私もいっしょに話しまし
た。「班長だれにする?」など話して、
だんだん仲良くなれました。

私が交流会で一番に残っている
のは、神楽かん賞と、
スキーです。

神楽は、「八岐大
蛇」を見ました。大
崎上島の方は、見る
のが初めての人が
とても多かったで



すが、みんな楽し
そうに見ていまし
た。大蛇がステー
ジからおりてきて、
間近で見ることが
できておもしろ
かったです。

二日目にスキー
をしました。私た
ちも、大崎上島の
人とペアを組んで、
スキーを教えまし
た。少し大変だっ
たけど、みんなはすぐにすべれるよ
うになったのです。すごいなと思いまし
た。昼ご飯を食べて、「後でそりか
スキーしていいんよ。スキーしよ
うよ!」と話していたのに、昼から
雨がふってしまいました。だけどス
キーをしました。雨でびしょぬれに
なりましたが、みんなですべて楽し
かったです。

私はこの交流会で友達が増えて良
かったです。今度は、夏に大崎上島
へ行くのでとても楽しみです。仲良
くなった友達ともっといっぱい話を
したいです。



「北広島町消防団協力事業所表示制度」が4月1日からスタートします。

〈協力事業所募集のお知らせ〉



北広島町消防団協力事業所表示制度とは、消防団活動に協力する事業所に対して、北広島町がその社会的貢献を認める制度です。これにより、消防団と事業所などの協力が体制が一層強化され、町内における消防防災体制の充実強化を図ることを目的としています。

また、認定を受けると表示証が北広島町長から交付され、表示証の掲示や各種印刷物への掲載などの方法で、地域貢献を対外的にPRすることができます。

◎認定の要件は次のとおりです。

☆従業員などが消防団員として、2名以上入団している。

☆勤務時間中に従業員などが消防団活動を行うことに対し配慮している。

☆災害時に資機材などを消防団に提供している。

などです。くわしいことは、役場総務課総務係へお問い合わせください。

問 総務課総務係 IP

☎ 050・5812・2111

☆近隣市町の

おすすめイベント

深入山山焼きまつり(安芸太田町)

西中国山地に春を呼ぶ山焼きで、勢いよく山肌を駆け上がる炎は圧巻です。

■日時 4月7日(日)

午前10時～午後3時

*悪天候の場合は4月14日(日)に順延

■開催場所 深入山

■料金

点火用トーチ一本200円

問 安芸太田町観光協会

☎ 0826・28・1800

広告募集

町内各世帯に届く広報きたひろしまに有料広告を出すことができます。商品の紹介や求人広告など広報紙でアピールしませんか。

広告の種類

○1号広告 縦4.5×横17.3cm 広告料20,000円

○2号広告 縦4.5×横8.5cm 広告料10,000円

掲載場所

表紙・裏表紙を除くページの最下段。イメージとして、1号広告なら最下段すべて。2号広告なら横半分になります。

掲載方法

企画課へ、申込書と納税証明、会社の詳細がわかるパンフレットを提出してください。なお、申し込みは掲載を希望する号の1ヶ月前に行ってください。

広報きたひろしま

毎月第3金曜日発行。発行数、約8,400部。

問 企画課企画調整係 ☎ 050-5812-1856

あなたの地域や職場でも確認してください。

人事異動に伴う「消防関係」の届け出

年度が変わるこの時期は、職員の退職や配置換え、役員交代など人事異動の季節です。

職員の異動などに伴って、防火管理者など、消防に関する資格者の変更がある場合は、その旨を消防署へ届出をしてください。

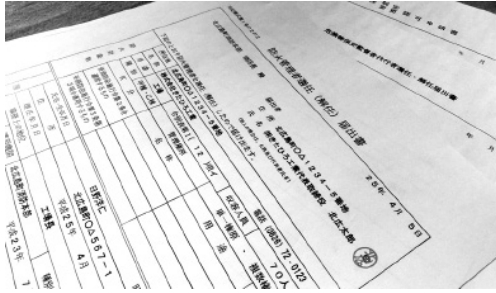

Fire fighting spirits

防 災 最 前 線

北広島町消防本部
☎ 0826-72-0119
IP050-5812-1119

3月15日～5月6日

火災多発期特別警戒実施中

北広島町消防署キャッチフレーズ

「大切に!! 生命・財産・ふる里を」

Q どんな資格の人を届け出しなければいけないの？

A 人事異動に伴う届け出の必要な方は、次の方です。

●防火管理者

学校や病院、各種事業所において、建物の防火に関して管理監督をする者です。この方が異動したり退職された事業所では、新たに防火管理者を選任し、「消防計画の変更」と合わせて届出をしてください。

地域の集会所においても、役員交代などで防火管理者に変更があれば届出が必要です。

●危険物保安監督者

地下タンクなどの危険物施設を有する職場で、一定の基準以上の危険物施設には、「危険物保安監督者」を置かなければいけません。

この方に変更があれば、「予防規程の変更」と合わせ、消防署に届出を行ってください。

●その他の有資格者

次に挙げる資格の方も、届出の対象です。
火薬類取扱保安責任者
高圧ガス保安統括者 など

異動に際して、業務の引継ぎも重要な役務です。



人事異動に伴う変更届出について、くわしくは最寄の消防署、出張所にご相談ください。

住宅用火災警報器で助かりました!!



泥酔状態での寝タバコで、そのタバコが布団に落下して発火。同じアパートに住む隣の者が警報器のベル音に気づき、出火室から煙が出ているのを発見。その部屋の者は眠っていたが、玄関が開いていたため進入し、ペットボトルの水などで燃えている布団を消火した。

(平成 25 年 1 月 / 広島市)

知ってからやる鳥獣被害対策

〜守れる畑づくりをめざして〜Vol.2

問産業課 IP ☎ 1857

先月号から、イノシシやシカを中心とした農作物などへの被害対策について紹介しています。

今回は、「餌付けは人なれ学習から」と題して、前回に引き続き、広島県鳥獣被害対策スペシャリストの井上雅央先生のお話です。



【井上雅央先生】
(広島県鳥獣被害対策スペシャリスト)

- 【DVD・参考本の貸出について】
- 本：「これならできる獣害対策」
(井上雅央先生著)
- DVD：「暮らしを守る獣害対策シリーズ」(井上雅央先生ほか監修)

◎貸出を希望される方は、下記問へご連絡ください。

知ってからやる獣害対策(2)

〜餌付けは人なれ学習から〜

獣害対策とはズバリ、一人でも多くの人が餌付けをやめることにつきます。そのためには餌付けがどうすれば成功するのか知っておく必要がありますね。実は、餌付けに成功する条件はたった二つ。一番目の条件が人なれ学習、二番目が豊富な餌の準備です。何をやってもダメなら、それは二つの条件がそろったままといふことです。

いくら動物にとっていい餌があっても怖くて畑に近づくことが出来なければ餌付けは成功しないはずですよ。実は意外なところであなた自身が知らぬ間に人なれ学習をしているのです。

集落内で農道を夜に車で通ったらシカを見たことがあるあなた。道端でシカが草を食っているのに、それを見ながら横を通って

しまったとしたら、それだけであなたはシカに「このあたりは車も乗ってるヒトも怖くないぞ」ってことを学習してあげたことになるのです。家屋(たとえそれが廃屋でも)や畑の至近距離にちよっとしたスキヤカヤの草むらができ

てしまったり、収穫も剪定もやめたイチジクやウメなど数本の放任果樹の茂み、柵が朽ちてジャングル状態のキウイフルーツなどがあるだけでイノシシやクマなどの動物は安心してそこに潜み、人声や農機の音などになれていきます。

あつ、それからサルの人なれ学習はどうやってすすむのか、これを知らない人の多い地域では、サル対策をやればやるほど、ずる賢く集落付近に居つくサルの群れを増やしてしまうことも知っておいて下さい。

サルの群れが稲刈りの終わった冬の田んぼに出ている時。その横の道をあなたが「サル、たくさんいるけどあそこでレンゲ食ってるならいいや」と思って追い払いも

せずに見ながら通ったとします。この「見ながら何もしないで通る」行為こそが最悪の餌付け行為なのです。サルに「レンゲは自由に食べてもいいけど、横のダイコンやハクサイは食べてはダメ」って教えること出来ないうすよね。

「収穫後のソバ畑で落ちたソバの実拾つとるならいいや。」「廃園のミカン食ってるならいいや。」「おお、今日は畑荒らしせずに畦の草食ってるんか、サルは案外可愛いものだなあ。」

もし、あなたがそんなことを考えながらサルを見ていたとしたら、あなたがサル被害を激化させる餌付けの張本人ってことです。

満腹できた上にこの集落の人は怖くないって毎回「人なれ」学習してあげたわけですよ。

問産業課林業振興係

IP ☎ 050・5812・1857

E-mail: ringyo@town.

kitahiroshima.lg.jp

《平成 25 年度 消費生活・法律・弁護士・相談開設のお知らせ》

みなさんの心配ごとや困りごとについて、無料で相談に応じます。相談日などは下表を参考にしてください。相談は、秘密厳守です。遠慮なくご利用ください。

相談名称		消費生活相談室	法律相談所	弁護士相談所	
開設曜日		毎週木曜日	第1・3・4木曜日	第2水曜日(奇数月)	
開設時間		10:00~16:00	13:00~16:00	9:30~12:00	
相談会場		北広島町人権・生活総合相談センター		下記の4会場	
相談員		消費生活相談員	司法書士	弁護士	
平成25年	4月	4 11 18 25	4 18 25	—	—
	5月	2 9 16 23 30	2 16 ☆30	8	人権・生活総合 相談センター
	6月	6 13 20 27	6 20 27	—	—
	7月	4 11 18 25	4 18 25	10	芸北文化ホール
	8月	1 8 15 22 29	1 22	—	—
	9月	5 12 19 26	5 19 26	11	役場大朝支所
	10月	3 10 17 24 31	3 17 ☆31	—	—
	11月	7 14 21 28	7 21	13	豊平中央公民館
	12月	5 12 19 26	5 19 26	—	—
平成26年	1月	9 16 23 30	23	8	人権・生活総合 相談センター
	2月	6 13 20 27	20	—	—
	3月	6 13 20 27	6 20 27	12	人権・生活総合 相談センター

☆ … 第5木曜日

*消費生活相談室(毎週木曜日 10:00~16:00) 専用☎ 72-5571

*法律相談・弁護士相談は、センターに電話などの事前予約が必要です。

*相談内容は、サラ金・相続・結婚・離婚・住宅・土地・人権・その他です。
くわしくはお問い合わせください。

◎相談開設日は、毎月の広報(きたひろしまお知らせ)カレンダーでもお知らせしています。

相談・予約などに関する問い合わせ先

☎北広島町人権・生活総合相談センター IP ☎050-5812-5020 ☎72-5020

(サンクス交差点から大朝方面に10m)

農業集落排水処理施設使用料変更のお知らせ

平成25年4月使用(5月請求)分から、芸北地域と豊平地域の農業集落排水処理施設使用料が変わります。

この変更は、町内の下水道使用料統一に向けた条例改正(平成22年12月)によるもので、変更内容は以下のとおりです。

地域	使用水に上水道のみご使用の場合 (単位:円)				使用水に井戸水などをご使用の場合 (単位:円)					
芸北	平成25年3月まで		平成25年4月から		平成25年3月まで			平成25年4月から		
	現行使用料		変更後使用料		現行使用料			変更後使用料		
	水量	超過料金	水量	超過料金	人数	認定水量	使用料	人数	認定水量	使用料
	5m ³ まで	基本料金 2,100	5m ³ まで	基本料金 1,575	1	10m ³	2,677	1	10m ³	2,205
	10m ³ まで 1m ³ ごとに	115.5	10m ³ まで 1m ³ ごとに	126.0	2	16m ³	3,559	2	16m ³	3,213
	30m ³ まで 1m ³ ごとに	147.0	30m ³ まで 1m ³ ごとに	168.0	3	22m ³	4,441	3	22m ³	4,221
	50m ³ まで 1m ³ ごとに	152.25	50m ³ まで 1m ³ ごとに	162.75	4	27m ³	5,176	4	27m ³	5,061
	50m ³ を超え 1m ³ ごとに	168.0	50m ³ を超え 1m ³ ごとに	210.0	5	32m ³	5,922	5	32m ³	5,890
					6	37m ³	6,683	6	37m ³	6,704
					7	42m ³	7,444	7	42m ³	7,518
				8	46m ³	8,053	8	46m ³	8,169	
				以降1人当り4m ³ 加算			以降1人当り4m ³ 加算			
豊平	平成25年3月まで		平成25年4月から		平成25年3月まで			平成25年4月から		
	現行使用料		変更後使用料		現行使用料			変更後使用料		
	水量	超過料金	水量	超過料金	人数	認定水量	使用料	人数	認定水量	使用料
	5m ³ まで	基本料金 1,260	5m ³ まで	基本料金 1,050	1	10m ³	2,100	1	10m ³	1,811
	10m ³ まで 1m ³ ごとに	168.0	10m ³ まで 1m ³ ごとに	152.25	2	16m ³	3,171	2	16m ³	2,913
	30m ³ まで 1m ³ ごとに	178.5	30m ³ まで 1m ³ ごとに	183.75	3	22m ³	4,242	3	22m ³	4,016
	50m ³ まで 1m ³ ごとに	220.5	50m ³ まで 1m ³ ごとに	210.0	4	27m ³	5,134	4	27m ³	4,935
	50m ³ を超え 1m ³ ごとに	252.0	50m ³ を超え 1m ³ ごとに	241.5	5	32m ³	6,111	5	32m ³	5,906
					6	37m ³	7,213	6	37m ³	6,956
					7	42m ³	8,316	7	42m ³	8,006
				8	46m ³	9,198	8	46m ³	8,846	
				以降1人当り4m ³ 加算			以降1人当り4m ³ 加算			

※使用水に上水道のみをご使用の場合には、上水道使用量の95%を下水道使用水量とします。

※使用水に井戸水などをご使用の場合には、使用人数に応じた金額になります。

※使用人数が変更になった場合には、下記のお問い合わせ先へ届け出をしてください。

※上記の金額は、税込の金額になっています。

問 上下水道課 管理係 IP☎050 - 5812 - 1861

芸北支所 産業建設課 建設管理係 IP☎050 - 5812 - 2112

大朝支所 産業建設課 建設管理係 IP☎050 - 5812 - 8001

豊平支所 産業建設課 建設管理係 IP☎050 - 5812 - 1124

狂犬病予防注射と定期登録

生後 91 日以上の飼い犬は、「狂犬病予防法」により、生涯 1 回の登録と毎年 1 回の狂犬病予防注射を受けることが義務付けられています。

平成 25 年度の狂犬病予防注射（集合注射）を次のとおり実施します。

日程・問い合わせ先

大朝	4月25日(木)・26日(金)	問大朝支所自治振興課 IP ☎050-5812-2211
千代田	5月15日(水)～17日(金)	問町民課環境管理室 IP ☎050-5812-1854
豊平	5月23日(木)・24日(金)	問豊平支所自治振興課 IP ☎050-5812-1122
芸北	6月6日(木)・7日(金)	問芸北支所自治振興課 IP ☎050-5812-2110

※くわしくは、ハガキ・回覧文書でご確認ください。
また、町内の動物病院では1年を通して行っています。

料金

区分	注射のみ	新規登録・注射
登録料	—	3,000 円
予防注射料	2,500 円	2,500 円
注射済票交付料	550 円	550 円
合計	3,050 円	6,050 円

その他届出が必要なとき

- 飼い犬が死亡したとき
- 飼い主の住所や氏名が変わったとき
- 人から犬をもらったとき
(役場町民課又は各支所自治振興課へ届出をしてください。)

平成25年度から犬の鑑札の様式を変更します！

北広島町では、犬への装着率向上を図るため平成25年度から犬の鑑札の様式を変更します。平成24年度以前に交付した鑑札についても、そのまま使用できます。

※以前登録し、鑑札を紛失した場合は鑑札を再交付します。

手数料として1,600円必要です。

※鑑札は、首輪など犬に着けておくようにしてください。

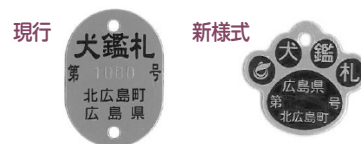

他人に迷惑をかけたり危害を加えることのないよう気をつけましょう。

●散歩をするときは！

フンの後始末を

散歩のときは袋やスコップなどを持参し、フンを放置せず持ち帰り適正に処分しましょう。

つないで散歩を

必ず鎖やリードなどでつないで散歩し、他人に危害を加えないように注意しましょう。

●犬の放し飼い禁止！

犬が交通事故にあたり、また、人に危害を加えたりする可能性もあり大変危険です。

ロープや鎖でつなぐか、柵などの囲いの中で飼いましょう。

●犬が人を咬んだときは！

万が一、飼い犬が人を咬んでしまったら、速やかに動物愛護センターに届けてください。

(広島県動物愛護センター ☎0848-86-6511)

問町民課環境管理室 IP ☎050-5812-1854

こんにちは！

北広島町地域包括支援センター

保健課
地域介護係
IP ☎ 1 8 5 3



北広島町地域包括支援センターは、役場保健課にあります。

地域包括支援センターは、高齢者の皆さんの介護、健康、生活、財産、権利などを守るためにあります。地域に住む皆さんからの様々な相談や悩みを聞いたり、介護保険サービス事業所、民生委員、警察、社会福祉協議会、消防署などと連携・協力し、安心できる地域、暮らしやすい地域を作ります。

地域包括支援センターでは、主任ケアマネジャー、社会福祉士、保健師などが「チーム」として総合的に高齢者のみなさまの生活を支えます。困ったときはお気軽にご相談ください。

こんなことで困ったら…

- 介護のこと
- 健康のこと
- 認知症のこと

● お金や財産のこと

● 家族のこと

● 近所の高齢者のこと など

* 地域包括支援センターに直接来て相談することができないときは、ご自宅へ訪問させていただき、ご連絡ください。

■ 認知症相談会

認知症に関する様々な相談を伺います。ぜひご利用ください。

- ・ 自分が認知症ではないかと心配のある方
- ・ ご家族が認知症ではないかと心配のある方

・ 認知症の方の介護でお困りの方

開催日時 毎月第2木曜日
午後1時30分～3時30分

◎ 費用はかかりません。秘密は厳守します。

◎ 場所やくわしいことは地域包括支援センターにご連絡ください。

ソーシャルクラブひまわり会・ 北広島町ひまわり家族会

■ ソーシャルクラブひまわり会

ソーシャルクラブひまわり会は、精神疾患で治療中の人の社会復帰を支援するため、参加者同士の交流、生活リズムの改善、社会生活への参加意欲の向上、地域でいきいきと生活できるようになることを目的に行っています。

■ 北広島町ひまわり家族会

北広島町ひまわり家族会は、町内の精神障害者の家族の集いです。年6回、精神疾患についての勉強会や家族のかかわり方などを学習するとともに、お互いの情報交換や意見交換などを行い、地域の中で独りぼっちにならないよう声を掛け合っています。

〈実施内容〉

毎月2回、各保健センターなどで、料理、スポーツ、学習会など、参加者の日常生活に即した活動を行っています。



どちらも参加を希望される方、関心をお持ちの方はお問い合わせください。

問 保健課健康増進係 IP ☎ 1 8 5 3

第96回 健康通信

保健課
健康増進係
IP ☎ 1 8 5 3

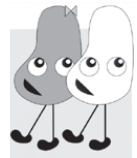

まめこ
きたひろしま

健診を受けましょう!!

生活習慣病のほとんどは、自覚症状が出にくく、症状が出たときはすでに重症ということも少なくありません。早期発見が予防の決め手です。

年に一度ぜひ受診しましょう!

今年から健診が変わります!

※医療機関で受けられる基本健診、がん検診の受診期間が5月から平成26年3月31日までに延長になりました! ご都合に合わせて健診を受けることができます。また、基本健診の料金が1,000円になりました。
*後期高齢者医療被保険者は無料です。

集団健診

お近くの会場で基本健診、がん検診が受けられます。
対象者: **20歳以上**
基本健診料金
1,000円(安くなりました)
春と秋の2回、集団健診を実施します。また、土曜日にも健診が受けられます。

医療機関健診

かかりつけの医療機関で基本健診、がん検診が受けられます。
対象者: 40歳以上
基本健診料金
1,000円(安くなりました)
基本健診の項目が増えました!(町内医療機関のみ)

人間ドック検診

腹部超音波検査や心電図などががん検診を含むわしい検査が受けられます。
対象者: 40~74歳の北広島町国民健康保険被保険者
※料金は医療機関や受けられる検査項目ごとにより異なります。

受診期間が5月~3月まで延長!

くわしくは、区長文書で配布の平成25年度健診ガイドブックをご覧ください。

特定健康診査の受診率向上にご協力ください!!

特定健康診査は、ご自身が加入している医療保険者が実施する健診です。北広島町では、40~74才の国民健康保険加入者の健診受診率60%をめざしています。現在の受診率は、39%(平成23年度)です。**受診率向上にご協力ください!**

また、40~74才の北広島町国民健康保険加入者で以下の方は、健診結果や検査データの提出をいただくと、健診受診率に反映されます。役場保健課にご相談ください!

- ①勤め先の健診や人間ドックを受けている方
- ②生活習慣病で、すでに医療機関を受診中の方

がん検診を受けましょう!
死亡原因の第1位は「がん」です。最近の傾向では、胃がんは減っていますが、結腸・大腸がん、肺がん、肝臓がんが増えています。
基本健診と一緒に、がん検診を受けましょう。



風しんの予防について

風しんが現在一部の地域で流行しています。次の点に注意して感染予防につとめましょう。

- ①風しんの定期予防接種対象者は予防接種を速やかに受けましょう。
 - ②妊婦への感染を予防するため、妊婦の夫や家族、10代後半から40代の女性は、抗体検査や任意予防接種について医師に相談しましょう。
- ※風しんや風しんの予防接種について分からないことはかかりつけの医師や役場保健師までご相談ください。

楽しく歩いて健康づくり!

月一ウォーキングのご案内

【日時】 平成25年4月23日(火)
午前9:30~11:30

【会場】 芸北文化ホール

*お誘い合わせて お越してください。



まちイキイキ! 人ワクワク! 夢が つながる。

きたひろネット

Kitahiroshima Cable Network Service

☎ きたひろネットセンター IP ☎ 7 4 4 7

千代田地区有線放送設備(ゆうあいネット施設)撤去工事

平成25年2月議会で千代田地区有線放送設備(ゆうあいネット施設)撤去工事の請負契約の締結について議決されましたので、下記のとおり工事を行います。ご理解とご協力をお願いします。

工期 平成25年2月15日から平成26年2月28日

請負業者 株式会社 マルミ 代表取締役 今田 忠司

工事内容 本部局・分散局の機器など、伝送路設備、引込設備(保安器まで)の撤去
建柱工事 町有CATV線共架木柱を鋼管柱へ建て替え工事

工事場所 千代田地域

撤去工事手順 (※撤去の地区別詳細日程については、随時「きたひろネット告知放送」などでお知らせします。)

①全戸を訪問して軒下の保安器及び引込線の撤去を行います。(保安器以降の宅内配線・機器は、それぞれみなさんで撤去をお願いします。)

*訪問の際には、事前に電話などで日程調整をさせていただきます。

②道路などの幹線の有線ケーブルの撤去をおこないます。

③電柱の撤去を行います。

*電柱を抜いた際には、抜いた所に同じ素材で埋め戻します。

※電柱の撤去工事を行う際に、私有地に入って作業することがありますので、ご理解とご協力をお願いします。

※防犯灯・カーブミラーなどとして利用、又はきたひろネット、中電、NTTのケーブルを利用している電柱は、撤去しません。

きれいセンター 毎月第1日曜日を開場します

芸北広域きれいセンターでは、毎月第1日曜日(5月と平成26年1月を除く)を開場し、一般家庭ごみの受け入れを行います。

大朝・千代田・豊平地域の方で、平日持ち込みが難しい場合、日曜日の開場をご利用ください。

開場する日曜日 受付時間 午前9時~12時・午後1時~4時

4月	5月	6月	7月	8月	9月	10月	11月	12月	1月	2月	3月
7日	×	2日	7日	4日	1日	6日	3日	1日	×	2日	2日

※上記の受付時間を厳守してください。時間外のごみの持ち込みはできません。

注意

- 緊急の事情などにより開場できない場合があります。
- 一般家庭のみ対象としています。(会社や商店などの事業所ごみは持ち込みできません。)
- 祝日(月~金)は通常通り開場していますので、祝日もご利用ください。
- ごみは、分別して持ち込みしてください。

☎町民課環境管理室 IP ☎ 1854 ・芸北広域きれいセンター IP ☎ 6595



参加者のみなさん

スノースポーツの楽しさを実感！ スノーフェスティバルin北広島

2月9日(土)ユートピアサイオトスキー場で、幼児から大人まで参加してスキー・スノーボードのアルペン競技などが開催されました。会場では、小学生を対象にしたスキー教室もあり、競技だけではなくスキーやスノーボードの楽しさを体感していました。また地元の特産料理が食べられる飲食コーナーもあり、子どもから大人まで楽しめるフェスティバルでした。



鬼につかまらないよう一生懸命走りまわっていました。

青空のもと「とんど」などが行われました 食の浪漫紀行 とよひら冬の陣

2月3日(日)豊平どんぐり村で、神楽や「とんど」・豊平豆腐早食い選手権などが行われる冬の陣が開催されました。今回は、鬼ごっこも行われ、小・中学生の参加者はお面を作って頭につけ、鬼役の大人から走って逃げていました。屋内特設会場では、豊平名物の蓮根を使ったチーズ焼きや手打ちそばなどの屋台が並び来場者のお腹を満たしていました。

障害者支援施設が開所されました



入居施設「ホームきずな」



入居施設「ホームきずな」

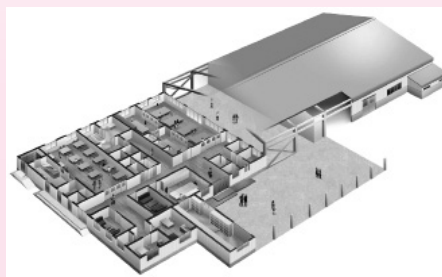

通所施設「ぴいぱぷ」

入居施設「ホームきずな」と通所施設「ぴいぱぷ」開所

2月24日(日)に(社)みぶ福祉会が実施運営される障害者支援施設の落成記念式典が行われました。施設の場所は、北広島町壬生で、3月1日から事業を開始されています。開所された障害者支援施設は、入居施設「ホームきずな」と通所施設「ぴいぱぷ」です。入居施設では、共同生活援助(グループホーム)・共同生活介護(ケアホーム)事業が、また通所施設では、生活介護事業・就労継続支援B型事業が行われます。落成記念式典には、地域の方々などがたくさん出席され、盛大に行われました。

☎福祉課福祉係 IP☎050 - 5812 - 1851



落成記念式典会場

《スポーツ安全保険》

スポーツ安全保険は、スポーツ・文化・ボランティア活動などを行う人々が、安心して活動できるように傷害保険、賠償責任保険及び突然死葬祭費用保険を組み合わせた補償制度です。

加入資格 5名以上のアマチュアの団体やグループ

対象となる事故の範囲

団体活動中の事故・その往復中の事故

掛金（一人年額）

子ども（中学生以下）

A1 800円

AW 1450円

（AW・個人活動も対象）

大人（高校生以上）

A2 文化・ボランティア

活動 800円

AC 子どものスポーツ

活動の指導・審判

1300円

C スポーツ活動・スポーツ活動の指導・審判

1850円

（65歳以上）

B スポーツ活動

1000円

※64歳以下はC区分で、ご加入ください。

全年齢

D 危険度の高いスポーツ活動11000円

※加入区分を加入者ごとに選択いただき、5名以上の団体でご加入ください。

保険責任期間

平成25年4月1日午前0時

～平成26年3月31日午後12時

※4月1日以後の申込の場合は

加入手続日の翌日午前0時～

申込期間 3月1日～随時

手続き方法

① ゆうちょ銀行窓口で掛金のお振込↓加入依頼書の郵送

② インターネット加入

問 公益財団法人スポーツ安全協会

広島県支部（広島県教育委員会内）

☎ 082・223・7865

（受付時間：午前8時30分～午後5時）

■広島東洋カープ 共同応援参加者募集

中国地方で唯一のプロ野球チーム「広島東洋カープ」を支援するため、広島広域都市圏内住民で共同応援を行います。参加者を募集していますので、ぜひお申し込みください。

日時 平成25年6月8日（土）

午後1時30分試合開始

対戦相手 埼玉西武ライオンズ

会場 マツダスタジアム

（広島市南区南蟹屋二丁目3番1号）

募集人数 300人

（申込多数の場合は抽選）

参加費 3歳以上、1500円

（外野指定席券）

応援方法 外野指定席で、広島広域都市圏としてまとまって応援します。

その他 参加者全員に選手フォトのうちわをプレゼントします。

主催 広島広域都市圏協議会※

申込方法

往復はがき（1枚に5人まで）に、参加者全員の住所、氏名、年齢、電話番号を記入し、4月19日（金）（◎消印有効）までに、事務局へ申し込みください。（小学生以下の場合は、大人の同伴が必要です。）

〒730・8586（住所は不要です。）

問 広島市企画調整課内・広島広域都市圏協議会事務局

☎ 082・504・2014

※広島市と通勤・通学や買物などでつながりの深い、西は山口県の柳井エリアから東は三原エリアまでの11市12町の圏域全体の発展を目指し、連携して様々な交流を行っています。

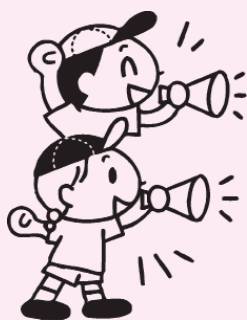

◎国保の届出は忘れずに
～所得と喪失の手続き～

春は、引越しや就職など人の動きの多い時期です。

次のようなときには、国民健康保険（以下、国保）の届出が必要
です。

役場町民課国保の窓口へ手続き
においでください。

◇国保に加入するとき

- ・職場の健康保険の資格がなくなったとき
- ・他の市区町村から転入したとき
- ・子どもが生まれたとき
- ・生活保護を受けなくなったとき
- ・届出が遅れた場合でも、国保に加入する資格ができた月までさかのぼって加入することになり、さかのぼった部分の保険税も納めることとなります。早めに手続きを
してください。

◇国保の資格がなくなるとき

- ・職場の健康保険に加入したとき
- ・他の市区町村へ転出するとき
- ・加入者が死亡したとき
- ・生活保護を受け始めたとき

届出が無い場合、継続して国保に加入している状態になり、保険税も課税されてしまいます。忘れずに手続きをしてください。

■就学のための保険証

(マル学保険証) について

国保加入者で就学のため、住所を北広島町外に移す場合には、手続きをすることによって、引き続き学生の方に保険証を交付することが
できます。

◇住所を北広島町外に移し、マル学の申請をする場合

【手続きに必要なもの】

- 在学証明書または学生証のコピー
- 住民票（学生の方が住んでいる
住所地のもの）
- 印鑑



■マル学の非該当手続き

非該当要件	必要なもの
北広島町に転入する場合	マル学保険証、印鑑
卒業する前に他の保険に入った場合	マル学保険証、印鑑、取得した保険証
学校を卒業した時（※）	マル学保険証、印鑑

※卒業後、社会保険などに加入されない場合は、町から資格喪失証明書を交付します。証明書を受けとり後、住所地で国保加入の手続きを行ってください。

◎国民年金

「学生納付特例制度」

◇学生のみなさん「学生納付特例制度」をご利用ください

学生の方は、一般的に収入がなかったり、少なかったりしますので、国民年金保険料を納めることが困難です。そのため、在学期間中の保険料の納付を猶予し、社会

人になってから保険料を納めることができる「学生納付特例制度」があります。

学生納付特例の承認期間は4月から翌年の3月までです。申請が遅れても年度内であれば4月にさかのぼって承認されますが、忙しくなるとつい忘れがちになるものです。早めに手続きをしましょう。

学生納付特例の承認を受けると、その期間中の障害や死亡といった不慮の事態には満額の障害基礎年金や遺族年金が受けられませんが、老齢基礎年金には反映されません。承認を受けた期間から10年以内であればさかのぼって納めることができますので、満額の老齢基礎年金を受けるためにも、国民年金保険料の後払い（追納）をお勧めします。

申請は、年金手帳・学生証または在学証明書・印鑑を持って、役場町民課、各支所自治振興課へお越しください。

町民課国保年金係

IP ☎ 050・5812・1854

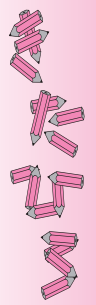

お知らせ伝言板

☎：問い合わせ先

お知らせについて、くわしくは文末に記載されている問い合わせ先☎へ電話をお願いします。なお、IP電話番号は下4桁のみを記載していますので、電話を掛ける際は050・5812の後に、4桁の番号をダイヤルしてください。

■HIV抗体検査

定期的にHIV検査を実施しています。

日程 毎月第2火曜日
午前9時～11時

場所 広島県庁農林庁舎
1階診察室

☎ 予約広島県西部保健所広島支所
保健課保健対策係

082・228・2111
(内線5522～5524)

※検査は無料・匿名でできます。事前に電話予約をお願いします。



■肝炎ウイルス検査

日本では年間約3万4千人の人が肝がんによって死亡しています。そのほとんどは、B型C型肝炎ウイルスの感染者です。肝炎を早期発見、早期治療につなげるためにも、今までに肝炎ウイルス検査を受けたことがない方は、検査を受けられることをお勧めします。

日程 毎月第2火曜日
午後1時～3時

場所 広島県庁農林庁舎
1階診察室

☎ 予約広島県西部保健所広島支所
保健課保健対策係

082・513・5526

※検査は無料です。事前予約をお願いします。

■定期巡回相談

西部子ども家庭センターの児童福祉司や児童心理司による「定期巡回相談」を実施しています。18歳未満のお子様に関する心配事や

悩みなどの相談、療育手帳の再判定などを受け付けます。相談を希望される方は、予約が必要です。役場福祉課までご連絡ください。

日程 毎月第1金曜日(平成25年5月と平成26年1月は実施無し)

午前10時～午後3時

場所 千代田開発センター

☎ 予約福祉課子育て支援室
IP 1851

■新任の民生委員児童委員の紹介

次の2名が厚生労働大臣から委嘱されました。退任された委員には、町の福祉行政に大変尽力していただきました。新しく就任した委員には、地域の福祉の向上のため、活躍が期待されます。

藤正訓三

豊平(鷗木上・鷗木下・平の森・塩明)地域担当

淀沢一思

芸北(大利原・南門原・才乙)地域担当

☎ 福祉課福祉係IP 1851

■母子・父子家庭激励金

母子、父子家庭を激励するため、年1回激励金(1万円)を支給しています。

支給要件は4月1日現在において1年以上北広島町に住所を有し、18歳未満の子どもを扶養している母子・父子家庭の方です。

激励金の申請書は、役場福祉課子育て支援室または各支所自治振興課にあります。

☎ 福祉課子育て支援室
IP 1851

■町営住宅等入居者募集(随時)

町営住宅等の入居者を先着順で随時募集しています。くわしくは役場建設課都市管理係または各支所の産業建設課へお問い合わせください。

八幡団地(芸北)

琴谷団地(豊平)

特公賃・雄鹿原団地(芸北)

特公賃・上市団地(大朝)

特公賃・松崎団地・单身棟(豊平)

犬追原団地(大朝)

*犬追原団地は、「65歳以上の

方」または「身体に障害のある方」が対象です。

問建設課都市管理係IP ☎ 1 8 6 0
芸北支所産業建設課IP ☎ 2 1 1 2
大朝支所産業建設課IP ☎ 8 0 0 1
豊平支所産業建設課IP ☎ 1 1 2 4

■町有千代田住宅入居者募集

町有千代田住宅（旧雇用促進住宅）の入居者を先着順で随時募集しています。

くわしくは役場建設課都市管理係へお問い合わせください。

問建設課都市管理係IP ☎ 1 8 6 0

■農振農用地区域からの除外・編入・用途変更申出受付

町では、農業振興を図っていく地域を農振農用地区域として設定し、優良農地の確保・保全に努めています。農振農用地区域内の土地については、農業以外の目的には利用できないことになっており、やむを得ず他の目的に利用する場合は、あらかじめ農振農用地区域から除外する手続きが必要となります。

これら農振農用地区域からの除外、編入、用途変更の申し出を4月に受け付けます。（手続き終了までには、5〜6か月の期間を要します）

農振農用地区域から除外する場合は、決められた除外要件を満たしていることが必要であり、除外要件を満たしていないと原則として除外は認められません。まずは自己所有地で農振農用地区域以外の土地はないか、十分検討したうえで申し出をしてください。除外要件などくわしい内容につきましては、産業課または各支所産業建設課までお問い合わせください。

受付期間 4月1日〜4月30日

問産業課農業振興係IP ☎ 1 8 5 7
芸北支所産業建設課IP ☎ 2 1 1 2
大朝支所産業建設課IP ☎ 8 0 0 1
豊平支所産業建設課IP ☎ 1 1 2 4

■修学奨学金貸与制度（高校・大学等）

修学奨学金貸与制度は、高等学校や大学など高等教育機関への進学希望者のうち、経済的な理由で修学が困難な方が、北広島町から

奨学金の貸与を無利子で受けられる制度です。

貸与を受けるには、世帯の所得制限など、いくつかの条件があります。くわしい案内書や申請書は、教育委員会事務局や役場各支所自治振興課にあります。

平成25年度分の申請書提出期限は、4月30日です。前年度から引き続き支給を受ける場合も、再度申請が必要です。なお、奨学金は、学校卒業後の一定期間内に返還していただきます。

問教育委員会学校教育課

IP ☎ 1 8 5 8

■北広島町成人式

北広島町成人式は、毎年成人の日の前日の午後、千代田開発センターで開催します。

平成26年北広島町成人式

日程 平成26年1月12日（日）

対象者 平成5年4月2日〜平成6年4月1日の間に生まれた方
で10月1日現在北広島町に住所のある方、または北広島町の出

身（中学校卒業後）の方。
※対象者の方へ10月下旬に案内通知を送付します。

問教育委員会生涯学習課

IP ☎ 1 8 6 4

健康に関する相談窓口



赤ちゃんから高齢者まで、健康や介護に関することなど、お気軽に相談ください。

☎：保健課 IP 1 8 5 3
芸北ホリスティックセンター IP 2 2 3 0
大朝保健センター IP 2 2 1 1
豊平保健福祉総合センター IP 1 5 0 1

保健
福祉・子育て

税金
年金・保険

きたひろ
ネット

消防・防災

生活・環境

産業

教育・文化
スポーツ

求人情報コーナー

3月5日現在 届出順

企業名	募集職種
● 正社員の募集	
(医) 明和会	介護支援専門員・介護職・看護師
とよひら小規模多機能ホーム	介護職
(医) 社団慶寿会 千代田中央病院	看護師(正・准)、看護助手
(医) 社団せがわ会 千代田病院	看護師(正・准)・介護職
(医) 社団もみの木会 大朝ふるさと病院	看護師(正・准)
特別養護老人ホーム やすらぎ	介護職
焼肉 河九	調理
広島北ホテル	調理師・レストランホールスタッフ
今井運送(株)	大型ウイング運転手(10~15t)
(有) 八重製材所	住宅の施工管理
(株) 千代田工務店	土木技術者・土木作業員
(株) 広栄建設産業	建設業
(有) エルモ	美容業務全般(美容室)
Life shop かわすみ	食品スーパー内業務全般
立川医院	看護師(正・准)
(有) 中越木材	木材の伐採、運搬
(株) 竹下生コン	品質管理、大型運転手
(株) 輝陽	作業員(医療廃棄物処分)
デイサービスセンター やすらぎ	看護師(正・准)
丸二(株)	食品添加物製造・梱包作業
(株) スミヨシドコモショップ 千代田店	接客販売
徳山産業(株)	プレス工具
(有) ハナキ保険企画	営業
(有) つかさランドリー	クリーニング受付・コインランドリー管理
福山通運(株) 広島北支店	集配運転手
北広島町豊平病院	薬剤師
● パートの募集	
とよひら小規模多機能ホーム	介護職
特別養護老人ホーム やすらぎ	介護職、調理員
あけぼの訪問介護事業所	訪問介護ヘルパー
(医) せがわ会 通所・訪問介護事業所	ヘルパー職員
(株) ワークスタッフ 広島営業所	作業員、レジ業務、倉庫内ピッキング作業
(株) ワールドインテック	型枠の組立・解体・清掃業務
千代田OGMゴルフ倶楽部	キャディ・調理師・スタート室スタッフ
西川物産(株) 千代田工場	内職、工場内作業
新広島ヤクルト販売(株) 千代田センター	乳製品販売(食品販売)
ローソン 千代田インター店	コンビニ店員
(有) 種浦商店セブンイレブン広島 千代田インター店	コンビニ店員
ガスト 広島 千代田店	ホール・調理
八剣伝 千代田店	ホール・調理
広島北ホテル	フロント、カンター、バーテンダー、レストラン
(株) どんぐり村	接客
(株) むさし	接客販売・調理補助
(株) フレスタサックス店	レジ・総菜・食堂・品出し部門
(有) 新見仕出し店	調理補助・販売
へんぼこ茶屋	調理・接客、もち製造
(株) Aコープ中国 Aコープちよだ店	レジ
Life shop かわすみ	レジ・陳列、販売[花屋]
(株) タック	交通誘導警備員

企業名	募集職種
● パートの募集	
(株) ミチコーポレーション	ウェブサイト制作・商品開発
おおさ鳴滝露天温泉	調理・配膳・清掃
和食 みや島	配膳・食器洗い
立川医院	看護師(正・准)
(株) さんびる	清掃業務
阪神畜産(株)	畜舎内外の管理
(有) エルモ	美容業務全般(美容室)
お好み焼 三八 松浦	調理補助・接客
(株) サルボ両備 寒曳売店	調理・レジ・商品補充・清掃
(有) 八重製材所	接客販売
レストハウス大朝	接客・調理・レジ
サンケイサービス(株)	組立・加工・仕上げ、建設機械の部品製造
デイサービスセンター やすらぎ	看護師(正・准)
(株) タカキベーカーリー 千代田工場	生産、工務、製造運搬作業、寮監・寮母
日本郵便(株)	郵便配達
特別養護老人ホーム ゆりかご荘	介護職
福山通運(株) 広島北支店	荷分け作業
(株) 勝原白貫堂	菓子製造補助・接客
(医) 社団慶寿会 千代田中央病院	清掃・洗濯作業員、夜間受付
(株) 小町G・G	植物の栽培管理

* 広報紙発行日に、すでに募集が終了している場合もあります。
 北広島町求人情報センター(企画課立地定住推進室内)
 IP ☎ 050-5812-1856
 Webサイト <http://www.town.kitahiroshima.lg.jp/>

求人情報

きたひろネットの文字放送にも求人情報を掲載しています。広報紙掲載文、きたひろネット掲載文とも、すでに募集が終了している場合もありますので、くわしくは北広島町求人情報センターへお問合せください。

北広島町求人情報センター(企画課立地定住推進室内) IP ☎ 050-5812-1856

アザレアからのお知らせ 広告

<アザレア千代田 歓送迎会>

平成25年3月から4月下旬まで(ご異動者粗品進呈)
 会席コース・鍋コース 3,500円~(4名様より)
 各コース+1,500円で2時間飲み放題!
 (送迎ご相談ください。)

<硬式テニス教室> 生徒募集中!

毎週木曜日13:00~15:00(120分) 会費4回4,000円
 講師: 広島市プロテニススクール「庭球館」インストラクター
 ◆お問合せ: アザレア千代田 ☎ 0826-72-7500
 千代田運動公園 ☎ 0826-72-8822

4月1日(月)

●国民健康保険税 [9期]

平成24年度
優秀賞

考えよう
自分の言葉
相手の気持ち

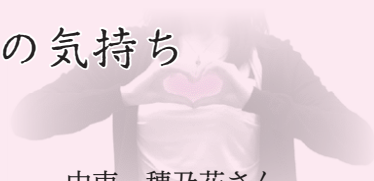

中東 穂乃花さん
(雄鹿原小学校4年)

[2月末日現在] (): 前月比

人口	19,869人	(36減)
転入	25人	
転出	47人	
出生	11人	
死亡	25人	
世帯数	8,378世帯	(8減)



Stop

消費者トラブル

「国民生活センターから大切なお知らせ」という手紙はニセモノです!

相談

過去に「未公開株」や「社債」「外国通貨」などの被害に遭った方宛てに、「国民生活センターから大切なお知らせ」と書かれた書面が送られていることがわかりました。封筒には、国民生活センターのロゴマークと実際の住所が書かれており、電話番号だけがニセモノとなっています。

さらに「国民生活センターをかたる電話にご注意」などと記載して、書面が信頼できるものであるかのように装い、「未公開株の被害を調査している」などの不審な電話があった場合などに、書面に書かれたフリーダイヤル(国民生活センターの電話番号ではないニセの番号)に電話をするように誘導しています。

(参考: 国民生活センター発行メルマガ見守り新鮮情報 NO.154より)

アドバイス

- 「国民生活センターから大切なお知らせ」と題する書面は、国民生活センターが作成・郵送したものではありません。
- この他、国民生活センターが当センターに相談したことの無い人に「被害を取り戻せます」「被害の実態調査をしています」「(特定の事業者について)信用できます」などと電話をしたり書面を送ったりすることも絶対にありません。
- 書面に書かれたフリーダイヤルに電話をすると、新たに未公開株の購入などを勧められるおそれがありますので、絶対に電話をしないでください。
- 書面が届いた人には、今後も同様の書面や電話が来る可能性がありますので、注意が必要です。
- このような書面が届いたら、お住まいの自治体の消費生活センター等にご一報ください。

◎困ったときは、消費生活相談室へ!!

北広島町人権・生活総合相談センター
(北広島町有田495-1)

☎0826-72-5571 [相談室専用]
IP ☎050-5812-5020

毎週木曜日(祝日・年末年始除く)10時~12時・13時~16時

心の相談窓口

夜眠れない、気分が落ち込む、イライラする。そんな悩みを相談してみませんか。悩んでいる方だけではなく、その方の家族や身近な方からの相談でもかまいません。お気軽にご相談ください。



問 保健課健康増進係 IP ☎1853
問 福祉課福祉係 IP ☎1851



何かしら気持ち揺らぐのが季節の変わり目ですが、穏やかな高揚感、春に向かうこの頃に特有の感覚です。形の無い「季節」の訪れは、自然の事物が知らせてくれます。ヒサカキもまた、春を知らせる兆しのひとつです。

ヒサカキは、東北地方から沖縄まで広い範囲に分布するツバキ科の常緑樹です。どちらかというとき暖かい地域に適応しているようで、八幡高原ではあまり多くありません。大きさも、千代田や豊平では5メートルほどになるものが見られますが、芸北では小さい個体が多いようです。

ヒサカキの名は、姫榊ひめさかきが転じたという説や、サカキでは無いということ、「非榊」と呼ばれたなど、いくつかの説があります。いずれにせよ、サカキと並べて見られていたようですが、分類上は属が異なります。福岡では、神棚に供えるのは必ずサカキでヒサカキではいけない、と教えられましたが、能登ではお供えにするためのヒサカキを出荷している、と聞きました。これは、ヒサカキに比べてサカキは分布が西に偏っているため、風土の違いが文化の違い

春告げる花、ヒサカキ

高原からの花便り No.98

いを作っているということが良く分かります。芸北でもヒサカキがお供えに使われるそうです。

ヒサカキの花は、小枝にビッシリと並ぶように付きます。小さくても、5枚の花弁が開いた花はツバキの姿をしています。花弁の色は白ですが、一部が暗紫色になることもあります。春先に花を咲かせたヒサカキの実は、冬が訪れる頃に熟します。そのため、翌春のつぼみと並んで、黒い実が残っていることもあります。

ヒサカキの花は小さく、下向きに付くのであまり目立ちません。しかし、山では簡単に見付けることができます。それは、ヒサカキの花が強い匂いを発しているからです。雪解け水を含んだ真つ黒な土が目には春を映すように、ヒサカキの花は匂いで春を感じさせます。その匂いは、決して良いものではありませんが、山歩きをする人なら、だれの記憶にも残る匂いでしょう。単純な美しさ、単純な香しさでなくとも好ましく感じられるのは、その記憶が、春を迎える嬉しい気分と一緒に残るからでしょう。

(芸北高原の自然館学芸員・白川勝信)