

KITA HIROSHIMA きたひろしま

広報

6

平成24年
2012 No.88

雲月山山焼き

4月14日、芸北地域にある雲月山で、3年ぶりとなる山焼きが行われました。朝は雨が降り、開催が心配されましたが、時間の経過とともに青空が広がりました。地域の方々やボランティアスタッフの力により、無事終了しました。今後も貴重な草花が草原の山に広がることでしょう。(2, 3ページに関連記事)

巻頭		
雲月山山焼き		2
連載		
防災特集 災害に備える		4
ガイド		
北広島町補助金ガイド <small>ほか</small>		8
連載・お知らせ		
健康通信・児童手当 <small>ほか</small>		12
お知らせ伝言板		
定期巡回相談・ひきこもり専用相談 <small>ほか</small>		16
高原からの花便り		
未だ出会わず、ハスノハイチゴ		20



キタね! 広いね! 北広島



北広島町

雲月山 山焼き



標高約912メートルの雲月山は、北広島町北西部の島根県境に位置し、美しい草原が広がっています。この草原の環境を守るため、地域住民等による山焼きが行われています。

昨年、一昨年と悪天候により山焼きができない年が続き、今年も朝方から雨が降る天気でしたが、だんだんと天気持ち直し、約8ヘクタールの山肌が黒く塗りかえられました。

雲月山の山焼きは、昭和中期頃



大人から子どもまで総出で山焼きを行う



当日参加されたみなさんで集合写真

多くの人が集まる雲月山

山焼きには、県内外から多くのボランティアが訪れます。今回の山焼きには総勢約250人が参加しました。

作業は、午前中に雑草を刈り取る防火帯づくり、午後から火入れを行います。山ひとつが作業場ですから、なかなかの重労働ですが、参加者たちは実に楽しそうに働いています。

地域住民が宝とする草原の環境を守るため、ともに働くことができる。その事に惹かれて、これだけの人々が雲月山には集まっています。



地元の小学生が山焼き等の説明を行っている

次の世代に受け継がれる想い

山焼きには、地元の雲月小学校9名の全校児童が参加しています。

児童たちは、山焼きがなぜ必要なのかを、参加者たちに説明します。草原がどれだけ貴重なのか、草原に生息する豊かな動植物ことなど、自分たちで勉強したことを一生懸命話します。

自分たちが生まれ育った地域がどれだけ豊かですばらしいのか、山焼きに参加することで実感できているようです。この山焼きに参加している事は忘れられない経験になり、これからの生活に生かされていくことでしょう。

いったん途絶え、平成17年に復活。現在、山には約330種の植物が生息し、貴重な野生生物の生息地になっています。

防災特集

災害に備える

地域の防災力を高める

東日本大震災から一年が経過しました。「想定を超えた地震や津波」が未曾有の被害をもたらしたことから地震規模の見直しが必要、西日本各地の震度や津波の高さも公表されました。東海沖から四国沖に伸びる海底の巨大な溝「南海トラフ」で今後30年以内に地震が発生する確率は60～70%、南海地震と東南海地震が2つ同時に起こった場合、地震の規模はM8.5前後と言われ、太平洋岸では震度7、北広島町を含む広島県でも震度5～6の揺れが推定されています。

「来るのか来ないのか」ではなく「いつ来るのか」。地震に限らず最近の自然災害は、いつ、どこで発生してもおかしくない状況です。出水期を迎え、私たちはこのような災害にどう備え、行動す



ばよいのでしょうか。

我が家の災害環境を知る

防災を考える第一歩は、我が家の弱点を知ることから始まりま

す。大きな地震に耐えられるかどうか、家具の固定がなされているか、木造密集地域であれば揺れ直後の火災の発生も心配です。

土砂災害では、裏山や谷筋、川や水路など、危険箇所や不安な場所を知っておくことが大切です。平素から川や谷の水位や水量、水みちなどを知って、災害の前ぶれに気づく目を養いましょう。



身の安全を守るために

弱点を知ったら、次に身を守る対策を立てます。

地震は前ぶれなくやってきますが、台風や大雨は気象情報によりある程度予測できるため事前の備えが可能です。

特に雨が引き金となる土砂災害では、降雨の状況や雨脚に注意し、普段と違う何かに気づいたり不安を感じたら、思いすごしと思わずに避難行動に移ることが大切です。

発刊「平成23年豪雪の記録」

平成23年の豪雪を記憶にとどめ、今後の雪への備えや雪害対策の一助とするため、記録誌を作りました。役場や主要施設に備えていますのでご覧ください。

なお、若干の予備があります。希望により無料配付しますので、総務課又は各支所自治振興課へお問い合わせください。



平成23年豪雪の記録

我が家で決める避難場所

町内には避難勧告などを発令した時に避難先として指定し、開設する滞在型の避難施設があります。緊急又は一時的に身の安全を守るためには、これにとらわれることなく、地震では近くの広場や空き地、土砂災害では親せきや知人宅、近くの集会所など、我が家の避難場所を決めておくことが大切です。



町指定避難施設の看板

自主的な警戒と早めの避難

我が家の周囲を含む地域の災害環境は、山の荒廃や河川改修、宅地化など様々な要因で変化します。これらの環境の変化をしっかり捉え、自主的な警戒と早めの避難により、先ずは自らの身を守る事が何より大切です。



下川東地区の出前講座（4月28日実施）

「防災出前講座」に出向きます

町では要請を受けて「防災出前講座」を開いています。地域ごとに「災害警戒避難マニュアル」を作成し、地域の災害環境と対策を皆さんと一緒に勉強します。日時や場所、参加人数等は問いません。お気軽にご相談ください。

問総務課総務係

☎050・5812・2111

各支所自治振興課振興係

芸北 ☎2110 大朝 ☎2211

豊平 ☎1122

**安心・安全な地域を
自分たちの手で**



下川東地区の災害警戒避難マニュアル

第4代消防団長に花升隆行さん



花升隆行新団長

「自分たちの地域は自分たちで守る」地域防災の要である消防団へ期待

北広島町消防団長として3年間活躍してこられた竹内求さん（田原）の退任に伴い、第4代消防団長に花升隆行さん（都志見）が、4月1日付けで就任されました。また、消防団ではこの春、新たに18人が入団し総勢770名となりました。消防団の活動は、消火活動はもちろんのこと、風水害時の水防活動、救出救護や避難誘導、平素は火災予防広報など多岐にわたっており、今後さらに広範囲にわたることが予想されます。社会環境の変化に的確に対応し、地域防災の要となる活力ある消防団を目指した取り組みに、期待が寄せられています。

災害を発生させないために

これから、本格的な梅雨の時期を迎えます。近年北広島町でも局地的な集中豪雨により甚大な被害が発生しています。被害を最小限にとどめるためには、日頃から施設の維持管理が必要です。農業用水路等に土砂が堆積してないか、ため池にひび割れ等はないかなどをもう一度確認してください。

もしも、災害が発生したら

災害を発見したら、役場本庁建設課、または各支所の産業建設課まで連絡してください。

担当課	発生災害の種類
建設課土木係 支所産業建設課	町道
	普通河川
建設課農林土木係 支所産業建設課	農道
	農地（田・畑）
	農業用施設（ため池・頭首工・用排水路など）
	林道
	山林

災害復旧工事

災害により崩れた箇所を直す災害復旧工事は、それぞれの災害の種類によって採択条件が定められています。主なものは次のとおりです。

- 町道** 道路幅員が2メートル以上で事業費が60万円以上の災害
- 普通河川** 河岸高1メートル以上で事業費が60万円以上の災害
- 農道** 道路幅員1・2メートル以上で受益戸数が2戸以上で事業費が40万円以上の災害
- 農地** 実際に耕作されているか、耕作できる状態に管理されている農地で事業費が40万円以上の災害
- 農業用施設** 日頃から維持管理がしてあり、受益戸数が2戸以上ある施設で、事業費が40万円以上の災害

林道 町の林道台帳に記載された林道で、日頃から維持管理しており、事業費が40万円以上の災害
雨量 24時間雨量80ミリメートル以上・最大時間雨量20ミリメートル以上

※その他災害採択条件があります

ので、詳しくはお問い合わせください。

これだけはやろう！ため池管理

ため池の災害防止には日頃の巡視点検、維持管理が大切です。
堤体の変形や漏水はありませんか
 堤体に陥没、ひび割れ、水のしみ出しが決壊の原因になります。
堤体の立ち木や雑草は刈り払っておきましょう
 堤体の上に草木が繁っていると漏水やひび割れの発見が困難です。

洪水吐をふさいでいるものはありませんか
 洪水吐に土のうを積んだり、網を張っていると大雨の時に水が堤体を越えて決壊する恐れがあります。

梅雨時期・台風時期までに大雨、地震があった場合は見廻りをしましょう

大雨や地震の後に異常がないかチェックしましょう。

建設課

☎050・5812・1860

産業課からのお知らせ 農作業事故防止について

毎年、全国で約400件の農作業事故が発生しています。
 北広島町でも昨年23件（うち死亡事故2件）の農作業事故が報告されています。

最も多い農作業死亡事故は、トラクターの転落・転倒事故です。農作業中の事故を防ぐためには、ひとりひとりの毎日の安全確認の積み重ねが必要です。

農作業事故を減らしていくには、農業者一人ひとりの安全に関する意識・知識を高めていくことがポイントとして挙げられます。安全な農作業になるよう、みんなで取り組んでいきましょう。

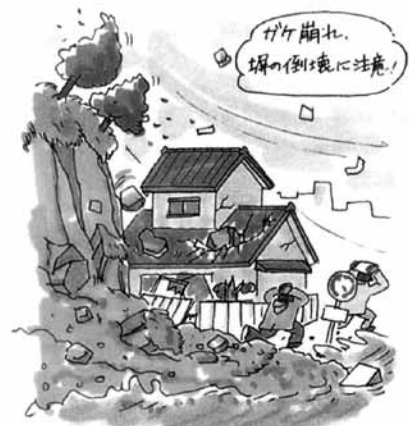



そばにいる、あなたの助けが必要です！
普通救命講習 受講者募集
 北広島町では、これまでに一三六名の方が普通救命講習を受講されています。いざという時のために、救命の知識や救命技術を身につけましょう。また、ここ数年で応急処置の方法が大きく変わり、新しく心肺停止確認（呼吸観察）の手順が簡素化され、胸骨圧迫から開始するようになりました。過去に受講した方も、再度の受講をお勧めします。
 講習は3時間です。応急手当の講義やAED（自動体外式除細動器）の取り扱い方法などを行います。お申し込みは、下の「受講申込書」を切り取り、最寄りの消防署に持参いただくか、このページをFAXしてください。

Fire fighting spirits
防災最前線

北広島町消防本部
 ☎ 0826-72-0119
 IP050-5812-1119



平成24年度全国統一防火標語
 「消すまでは 出ない行かない 離れない」
 平成24年度危険物安全週間推進標語
 「危険物 めざせ完封 ゼロ災害」



日時及び講習会場

日時	時間	会場
7月 7日(土)	9:00 ~ 12:00	北広島町役場豊平支所 3階訓練室
7月 8日(日)	9:00 ~ 12:00	北広島町消防本部 2階講堂

※受講者を地域で限定するものではありません。どちらの会場でも受講できますので、多数の参加をお願いします。

講習内容、時間割

8:30 ~ 9:00	受付
9:00 ~ 10:15	応急手当の必要性、AEDの取り扱い
10:20 ~ 10:50	心肺蘇生法（実技）
11:00 ~ 11:30	心肺蘇生法（AEDを併用した実技）
11:30 ~ 12:00	実技テスト

申し込み締め切り 平成24年7月5日(木)

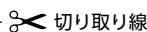

普通救命講習 受講申込書

住所 北広島町	番地	電話番号 () -
氏名	(男・女)	生年月日 (昭・平) . .

希望受講会場 (希望会場を○で囲んでください。)

北広島町消防本部 2階講堂 北広島町役場豊平支所 3階訓練室

※すでに本講習の修了証をお持ちの方は、当日ご持参ください。
 ※個人情報修了証発行に使用する以外、その他で使用されることは一切ありません。

申し込み・お問い合わせ

- 消防本部(署) 050-5812-1119
0826-72-0119
- 芸北出張所 050-5812-2119
0826-36-3119
- 大朝出張所 050-5812-3119
0826-82-1119
- 豊平出張所 050-5812-4119
0826-83-0119
- FAX受付 0826-72-5145

北広島町補助金ガイド

北広島町では地域の活性化・よりよい生活環境の助けとなる独自の補助金を用意しています。

補助金には、こまかい採択要件がありますので、必ず事前に担当課で確認をしてください。担当課は、説明文の最後に記載している課名です。電話番号はIP電話の下4桁のみ記載しています。実際に電話する時は050・5812の後に各課の番号を加えておかけください。

団体の活動を支援

■がんばる地域応援補助金

地域の課題解決や、特性を生かした魅力ある元気な地域づくりを推進するため、地域住民が主体的に企画立案し取り組む地域振興活動に対して補助します。

補助額 ▼事業計画の策定
経費▼新たな地域振興活動
経費を対象に10万円。

企画課 ☎1856

■コミュニティホーム整備費補助金

新しいコミュニティづくりと魅力あるふるさとづくりを推進するため、地域住

民自らが行うコミュニティホーム整備事業に要する経費に対して補助します。

補助額 ▼建物の新築に要する経費▼建物の増改築に要する経費▼建物の維持修繕に要する経費▼建物の取得に要する経費などを対象に、経費の2分の1を補助(上限額あり)。

企画課 ☎1856

■防犯灯設置補助金

地域住民の生活と安全を守るため、地域住民組織が設置する防犯灯の経費の一部を補助します。

補助額 防犯灯の新設及びLEDへの転換に要する経

費に対して、1灯につき5千円(予算の範囲内において)。

総務課 ☎2111

■自主防災組織補助金

災害に強い町づくりを推進するために、地域住民が自主的に設立した防災組織に対して、設立経費及び資機材購入に要する経費について補助します。

補助額 ▼組織の設立経費に対して、1万円+組織構成世帯数×200円▼資機材購入経費に対して、5万円+組織構成世帯数×1千円。

総務課 ☎2111

■地域施工支援事業補助金

国または県の補助対象事業とならない農道、林道、橋梁、公共性の高いかんがい施設の改良、修繕、災害復旧工事、土地改良事業、治山事業を地域住民が請け負い実施する工事費(10万

広告募集

町内各世帯に届く広報きたひろしまに有料広告を出すことができます。商品の紹介や求人広告など広報誌でアピールしませんか。

広告の種類

- 1号広告 縦4.5×横17.3cm 広告料20,000円
- 2号広告 縦4.5×横8.5cm 広告料10,000円

掲載場所

表紙・裏表紙を除くページの最下段。イメージとして、1号広告なら最下段すべて。2号広告なら横半分になります。

掲載方法

企画課へ、申込書と納税証明、会社の詳細がわかるパンフレットを提出してください。なお、申し込みは掲載を希望する号の1ヶ月前に行ってください。

広報きたひろしま

毎月第3金曜日発行。発行数、約8,400部。

☎企画課企画調整係 ☎050-5812-1856

円以上)について補助します。

補助額 10万円を限度に総工事費の4～5割を補助。

●**原材料支給** 地元住民が直接実施する軽微な維持修繕工事(道路・水路など)について、原材料を支給します。

原材料 10万円を限度に支給。

建設課 ☎1860

■森づくり事業

里山林などの保全活動や、緑とふれあう場を活用した交流事業の経費に対して補助します。

補助額 ▼植樹経費などに對して限度額30万円。

産業課 ☎1857

■有害鳥獣対策

有害鳥獣による農作物などへの被害を防止するため、トタンや電気柵、わなの購入費などに対して補助します。(10月末申請締切)

補助額 ▼トタン・電気柵の資材費に対して10分の3(限度額5万円)を補助▼

囲いわな・箱わなの購入費に對して2分の1(限度額10～5万円)を補助(予算の範囲内において)。

産業課 ☎1857

■資源ごみリサイクル町民総ぐるみ運動事業

廃棄物の減量化、再資源化を目的に、リサイクル運動を通して地域の協働、環境意識の向上に資するため、リサイクル運動に對して助成します。

助成額 ▼新聞紙などの古紙▼アルミ缶▼スチール缶▼ペットボトルに對し1キログラムあたり5円。

町民課 ☎1854

■ひろしまアダプト活動支援事業(広島県事業)

広島県が管理する道路・河川について、アダプト活動を実施している団体の活動経費の一部を奨励金として補助します。

※アダプト活動とは「アダプトが「養子縁組をする」という趣旨から、住民などが主体となって清

掃・草刈活動を中心に、公共空間をわが子のように面倒を見ていく活動。

補助額 5千円～2万円(活動参加人数による)。

建設課 ☎1860

子どもを安心して生み育てられる地域に

■不妊治療費助成事業

医療保険が適用されず高額な治療費がかかる体外受精、顕微受精などの特定不妊治療に對して、経済的負担の軽減及び妊娠出産の機会の促進を図るため、費用の一部を補助します。

補助額 1回あたり限度額15万円(回数制限あり)。

保健課 ☎1853

■チャイルドシートレンタル事業

安心して子育てができる地域の実現を目標に、乳児用ベビーシートと幼児用チャイルドシートを安価で貸し出す事業を行っています。

レンタル料 乳児用1ヶ月

～9ヶ月まで、幼児用1ヶ月から12ヶ月まで貸し出します。レンタル料など詳しくはお問い合わせください。

福祉課 ☎1851

新規就農者の確保・育成

■農業者大学校就学支援

25歳未満の町内在住者が、農業技術大学校に就学する場合、学費及び寮費の一部を補助します。

産業課 ☎1857

■新規就農研修支援

39歳以下の研修生が、北広島町新規就農研修施設や先進農家、後継者を必要とする集落法人において、2年間実践研修する期間の研修資金を補助します。

産業課 ☎1857

■新規就農支援

認定就農計画を策定し県の認定を受けた場合、就農時に支援金を補助します。

産業課 ☎1857

※農業の新規就農の支援事

業などについては、直接担当課へお問い合わせください。

※国の新規就農支援制度も出来ました。(9ページ)

■園芸振興事業

少量他品目出荷用野菜の生産に取組む生産者を支援する事業として、その施設等導入に係る経費の一部を補助します。

補助額 パイプハウス導入(経費の2分の1、上限30万円)ほか

産業課 ☎1857

生活環境の改善に支援

■**小型合併処理浄化槽(設置・維持管理費)補助金**

下水道・農業集落排水区域以外で、小型合併処理浄化槽の設置・維持管理費を補助します。

補助額 10人槽～5人槽の設置において、限度額88万8千円～55万4千円(予算の範囲内において)。

上下水道課 ☎1861

■生活用水取水施設整備補助金

水道が整備されていない地域において生活用水を確保するため井戸等を設置する者に対し補助金を交付します。

補助額 補助対象経費の2分の1（限度額60万円）
上下水道課 ☎1861

■北広島町子育て・高齢者・障害者あんしん住宅リフォーム助成事業

子ども、高齢者、障害者の住居内での負担軽減と事故防止など生活環境の向上を図るため、子育て世帯、高齢者世帯、障害者世帯の住宅リフォームに要する費用の一部を補助します。

補助額（30万円を超える）対象費用の10分の1以内（限度額10万円）。
福祉課 ☎1851

新規定住者を迎えるために

■新規定住化促進対策事業

新規定住者が新しく住む

ための住居を新築・改修する場合の経費を補助します。

補助額 購入費、施工費用の5%～2.5%（限度額50万円～25万円）。

企画課 ☎1856

守り伝えよう民俗芸能

■民俗芸能（神楽・花田植など）に対する助成

衣装・器材などの修繕・購入をお考えの場合は教育委員会生涯学習課までお問い合わせください。助成制度を持つ機関・団体を紹介いたします。提出物の準備など多数の書類が必要となる場合もありますので、相談はお早めにお願います。

補助額 下表を参考にしてください。

生涯学習課 ☎1864



助成機関・団体	対象となる民俗芸能	締切	限度額
財団法人伝統文化活性化国民協会	国指定無形民俗文化財など	8月	50万円
エネルギー文化スポーツ財団	伝統文化など	11月	25万円
三菱UFJ信託地域文化財団	伝統芸能など	11月	50万円
社団法人全日本郷土芸能協会	伝統文化の後継者育成	11月	大会出演
ひろしま文化振興財団	郷土文化・文化のまちづくり	11月	30万円
沖永文化振興財団	伝統的民俗芸能	11月	20～50万円
地域伝統芸能活用センター	伝統芸能	12月	記念公演出演
三井住友海上文化財団	郷土芸能・音楽の国際交流	12月	50万円
明治安田クオリティオブライフ文化財団	民俗芸能、伝統的生活技術	1月	70万円
財団法人伝統文化活性化国民協会	伝統文化の後継者育成	2月	90万円
ポーラ伝統文化振興財団	伝統技術・伝統芸能など	3月	30～200万円

必ず、事前の相談を！

補助金ガイドには大まかな内容しか載せていません。補助金の申請を考えている場合は、必ず事前に担当課へ相談してください。

補助金は着手前の申請が原則です！

事業を行った後の申請では補助金を交付することはできません。必ず、事前に申請して、正式な交付決定を受けてください。



国の青年就農給付金制度

農業に従事する方の高齢化などが進んでいるため、北広島町では平成23年度より新規就農者の確保対策を実施していますが、国においても平成24年度より、新規就農者対策が実施されます。

この国の制度の概要について紹介します。

就農のための研修に対する給付金

(就農準備型)

研修期間（2年間）は所得を確保する事が難しいため、青年就農給付金（年間150万円）を給付します。給付には、次の要件に該当する必要があります。

〈主な要件〉

- ①新たに就農する予定年齢が45歳未満であること。
- ②県が認めた研修機関などで、一定期間の研修を受けること。
- ③研修先との間で常勤の雇用契約を結んでいないこと。
- ④原則、生活費の確保を目的とした給付などを受けていないこと。

となど。

●なお、次の場合は受け取った給付金を返還することになります。

- ①研修終了後に専業農家として独立し自営就農しない場合。または農業生産法人などの常勤雇用契約を行わない場合。
- ②就農後の一定期間、農業経営または雇用就農の継続をしなかった場合。
- ③適切な研修を実施しなかった場合など

就農直後の給付金（経営開始型）

新規に就農を始めた直後は、安定した所得を確保することが難しいため、青年就農給付金（年間150万円）を給付します（経営開始後5年以内）。給付には、次の要件に該当する必要があります。

〈主な要件〉

- ①新規就農時の年齢が45歳未満であること。
- ②新規に専業農家として独立・自営すること。
- ③専業農家である親元への就農の場合は給付対象としない。ただ

し、新規に親の農業経営に従事して5年以内に経営権のすべてを譲り受けた場合は、その譲り受けた時点から給付する。

- ④農業で生計が成り立ち、かつ実現可能な経営開始計画の承認を受けること。
- ⑤地域または集落の中心となる経営体などを定める「人・農地プラン」に新規就農者として位置付けられること。

⑥原則、生活費の確保を目的とした給付などを受けていないこと。

⑦平成20年4月以降に農業経営を開始した者であることなど。

●なお、次の場合は返還または給付停止となります。

- ①前年の所得が250万円以上の場合。
- ②自立・独立した農業経営を止めた場合。
- ③経営開始計画に従わないなど、適切な経営をしていない場合。
- ④所定の報告を行わなかった場合など。

青年就農給付金

給付金の受給を希望する方は、次の窓口で詳細な要件などを確認の上、相談または申請をお願いします。

●なお、予算の範囲内での実施となりますので、予めご了承ください。

○申請または相談窓口

問 就農準備型

広島県庁農業担い手支援課
☎082・513・3551

問 経営開始型

産業課新規就農推進室
☎050・5812・1857



第86回 健康通信

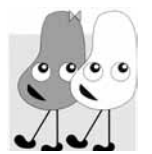

まめまめ
きたひろしま

6月は食育月間です！

朝食を食べましょう！

寝ている時には、体は動いていませんが、脳は活動しています。だから朝は、エネルギーが不足した「ガス欠」状態。朝食を食べないと、エネルギーはからっぽのままですから、集中できなくなりまからず、集中できなくなりまからず、また、朝食を抜くと、間食を食べ過ぎたり、体が脂肪をためこみやすくなります。朝食を食べ、脳と体にエネルギーを送りましょう。

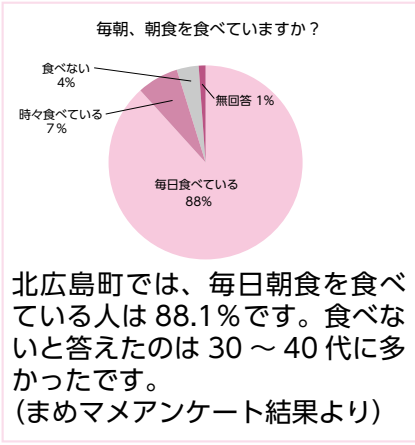

野菜を食べましょう！

野菜は1日両手いっぱい食べています。野菜は1日両手いっぽい350g以上を摂ることが勧められています。野菜を食べることは、肥満予防、がん予防、高血圧の予防などいいことがたくさん！毎回の食事に野菜のおかずを最低一品つけましょう。

野菜を毎日両手いっぱい食べている？

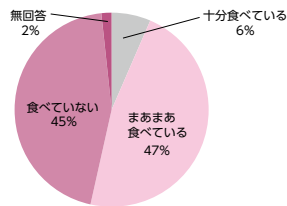

野菜をあまり食べていない人は44.8%です。特に男性の野菜不足が気になります。(まめまめアンケート結果より)



6月4日は

「むし歯予防デー」です。

むし歯は、口の中にいるむし歯菌が砂糖から酸をつくり、歯を溶かし進行します。特に、子どもの乳歯は永久歯よりもやわらかく、むし歯になりやすいです。むし歯の予防はだからだと甘いおやつを食べないこと、口の中の砂糖などの食べ残しを取り除くために歯みがきをすることです。

乳歯からのむし歯予防に、4歳までの幼児を対象に「歯の健康チェック・フッ素塗布」を行っています。この機会に歯科健診を受けましょう。

問 保健課健康増進係 IP ☎ 1853

楽しく歩いて健康づくり！ 月一ウォーキングのご案内

平成24年6月25日(月)

10:00～12:00

会場 大朝保健センター

*お誘い合わせて
お越しください。

まめまめ健康応援紹介コーナー

千代田地域の八重東小学校は、まめまめ健康応援団登録施設です。運動、歯の健康、敷地内禁煙に取り組みられています。

毎週火・木曜日には、休憩時間などを利用して10分間の運動をしています。サーキット運動、縄跳び、マラソン等、運動を一つ決めて全校で継続して体力づくりに取り組まれています。また、給食献立は松村栄養教諭が担当されており、千代田地域の小学校では、「おおかみマンデー」といって、月曜日の給食には特に意識して噛みごたえのある食材を入れ、よくかんで食べる取り組みもされています。

◎献立名

麦ごはん、焼きししゃも
春雨サラダ、ふろふき大根
くるみソース、牛乳



現在163施設が「まめまめ健康応援団」に登録されています。地域で健康づくりをしている事業所や団体は、ぜひご登録ください。

(まめまめきたひろしま取材班)



まちイキイキ! 人ワクワク! 夢が つながる。

きたひろネット

Kitahiroshima Cable Network Service

☎ きたひろネットセンター IP ☎ 7 4 4 7

きたひろネットセンターの窓口業務

平日8時30分から17時15分→8時30分から17時30分に変更になりました。
また、窓口受付時間内に事前に予約をしていただいた場合は、時間外及び休日対応を行います。

きたひろネット基本料金の減免制度

生活保護世帯の方は、基本料金（2千円）が無料になり、町民税の非課税の世帯の方については、基本料金（2千円）が半額になる減免制度があります。本人申請となりますので、役場きたひろネットセンター又は、各支所自治振興課で申請してください。申請には印鑑が必要です。

現在、減免されている方は新たに申請する必要はありません。継続して審査を行います。審査結果により、減免制度の該当にならない場合もあります。

雷にはご注意ください

雷が発生しやすい時季です。各ご家庭での被害を防ぐためにも、落雷想定時はきたひろネットモデム、音声お知らせ端末、パソコンなどの電源コンセントを抜いてください。

※ただし落雷が近づいた場合は安全のためコンセントに触らないでください。

音声告知端末の電池点検をお願いします

音声告知のスピーカーには、停電対応用に乾電池が入っています。乾電池は自然消耗します。1年に1回は新しいものと交換してください。（使用する乾電池は単三形4本です。）

梅雨時期の停電に備えて点検をお願いします。

アザレアからのお知らせ 広告

<アザレア グランドゴルフパック>

平成24年5月1日から6月下旬までの平日
(火曜日を除く)

昼食パック (うどん・おむすび) 980円

宴会パック (本格懐石料理) 3,980円

運動公園内 芝広場使用(5名様から)

<アザレアセラミック湯>11:00~19:30(火曜日を除く)

お問い合わせ

アザレア千代田・千代田運動公園 ☎0826-72-7500



表 ◆ 平成 24 年度以降の児童手当について（制度の変更点）

期間	変更前 ～平成 24 年 3 月 31 日	変更後 平成 24 年 4 月 1 日～		
法律	子ども手当	児童手当		
支給月額	3 歳未満 (誕生月まで)	15,000 円	15,000 円	
	3 歳～ 小学校 修了前	第 1 子 第 2 子	10,000 円	10,000 円
		第 3 子 以降※	15,000 円	15,000 円
	中学生	10,000 円	10,000 円	
	所得が所得制限 限度額以上 の場合	所得制限なし	5,000 円（一律） 6 月分から所得制限が適用されます。 平成 24 年 4、5 月分は所得制限はありません。	
対象児童	児童が日本に住んでいる必要があります。			
支給対象父母のうち、どちらが受給できる？	同居している保護者間（主に父母）では、収入が高い方へ支給します。ただし、保護者が離婚協議中別居の場合は、児童と同居している方が受給できる場合もあります。（公的な書類の証明が必要です。）			
施設入所児童	施設の設定者などに支給			
未成年後見人	未成年後見人や、父母の指定する者（父母が国外居住の場合）が受給することができる。			
支給日	2・3 月分	4・5 月分	6～9 月分	
	平成 24 年 6 月 11 日予定		平成 24 年 10 月 10 日予定	

※第 3 子のカウントは、18 歳に達する日以後の最初の 3 月 31 日までの間にある子どもの中で数えます。

子ども手当から児童手当に

「児童手当法」が改正され、平成 24 年 4 月から「子ども手当」は、「児童手当」となりました。

支給額は、表のとおりで、これまでと変更ありません。

3 月末まで「子ども手当」の受

給者で、4 月以降も、「児童手当」の支給対象者の方は、継続受給となりますので、制度改正に伴う新たな申請手続きは必要ありません。

ただし、6 月に、更新の手続きとなる現況届の提出は必要です。（現況届は、後日郵送します。）

（現況届は、後日郵送します。）

人権擁護委員の日

6 月 1 日は「人権擁護委員の日」です。人権擁護委員はあなたの気軽な相談相手です。相談は無料で、秘密は守られます。あなたの悩みを人権擁護委員に相談してみてもいかがでしょうか。

人権擁護委員は、いつでも相談に応じます。お気軽にご相談ください。

人権総合相談所

年 1 回町内 4 会場の人権総合相談所を開設します。家庭内のもめごとや隣近所とのトラブル、いじめや差別など幅広い相談を受け付けます。

ぜひ、お気軽にお越しください。相談には人権擁護委員と司法書士

なお、6 月分より（支給時期は、平成 24 年 10 月）所得制限が導入され、所得制限限度額以上の方の当月額は、児童の年齢に関係なく、5000 円となります。

詳しくはお問い合わせください。



☆児童手当は、次代の社会を担う児童の成長を社会全体で応援するという趣旨のもと支給されます。趣旨に基づき、有効にご利用いただけますようお願いいたします。

福祉課子育て支援室

☎ 050・5812・1851

が応じます。

開催日時は、広報きたひろしま・お知らせカレンダーで確認してください。

北広島町人権擁護委員名簿

本田 正治	細見 1410
田村 紀子	西八幡原 387・1
岩田 正平	大塚 2307・1
田村 征治	大朝 4442・2
藤田 利昭	岩戸 2564・1
箕野 春人	古保利 228・1
森分 光恵	有田 1058
服部 紀郎	壬生 255
中増 敏昭	寺原 1426
神川 潔	今吉田 1238・1
沖政 長公	戸谷 4021
齊藤 實	中原 1821・2

☎ 北広島町人権・生活総合相談センター ☎ 5020



町長室を訪問された連合保存会会長の大下俊幸さん

エネルギー伝統文化賞受賞

安芸のはやし田連合保存会が受賞

この賞は、公益財団法人エネルギー文化・スポーツ財団から民俗芸能・伝統工芸等伝統文化の保存伝承および振興に功績のある方に贈られるものです。国の重要無形民俗文化財の「安芸のはやし田」は、新庄郷土芸術保存会と原田はやし田保存会（安芸高田市）が指定を受けています。連合保存会を結成した2団体は、伝統行事の保存伝承に多大な貢献をはたしています。

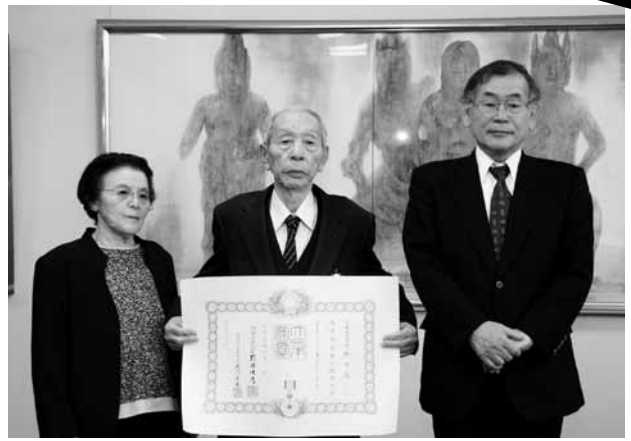

旭日単光章 郷田俊三さん

高齢者叙勲伝達式

郷田俊三さんが受章

元大朝町議会議員 郷田俊三さんが、高齢者叙勲を受章されました。

郷田さんは、昭和46年から平成3年までの5期20年の長きにわたり、議員活動を続けられました。大朝町議会産業建設常任委員会委員長、大朝町議会総務常任委員会委員長等を歴任し、農業の振興などに尽力され、地域の発展に多大な貢献をされました。

あなたの力で地域を元気に！

お元気サポーター養成講座

受講者募集中

介護予防ボランティア「お元気サポーター」の養成講座を開催します。

歳をとっても住み慣れた町で安心して過ごしたい。そんな思いを、お元気サポーターは、それぞれの地域で介護予防活動を進めることで支援していきます。

具体的な活動としては、各地で開催する介護予防教室でのボランティアなどがあります。地域を元気にするため、ぜひ参加してください。

対象者

介護予防に関心があって、ボランティアとして介護予防教室などで活動でき、3回の講座に通って参加可能な方。

締切 平成24年6月5日（火）

参加費 無料

問 地域包括支援センター（役場保健課内）

☎ 050・5812・1853

日程表

内容	会場・日程（時間：午後2時～4時まで）			
	芸北文化ホール	大朝保健センター	千代田中央公民館	豊平ふれあい健康館
認知症になっても大丈夫 ～安心のまちづくり～	6月8日（金）	6月18日（月）	6月12日（火）	6月15日（金）
わたしらしく・心地よく・ 歳を取りましょう ～高齢期の心と体の運動～	6月21日（木）	7月2日（月）	7月10日（火）	6月26日（火）
介護予防ボランティアって!? ～私もあなたも輝くために～	6月29日（金）	7月24日（火）	7月27日（金）	7月6日（金）

きたひろ お知らせ伝言板

☎：問い合わせ先

お知らせについて、くわしくは文末に記載されている問い合わせ先☎へ電話をお願いします。なお、IP電話番号は下4桁のみを記載していますので、電話を掛ける際は050・5812の後に、4桁の番号をダイヤルしてください。

■定期巡回相談のお知らせ

西部こども家庭センターの児童福祉司や児童心理司による「定期巡回相談」を実施しています。

18歳未満の子どもに関する心配事や悩みなどの相談、療育手帳の再判定などを受け付けます。相談を希望する方は、予約が必要です。ので、役場福祉課までご連絡ください。

開催日 毎月第1金曜日（平成25年1月は実施なし）

時間 午前10時～午後3時

場所 千代田開発センター

☎福祉課子育て支援室 ☎1851

■ひきこもり専用相談

ひきこもりの家族などからの相談を受け付けています。状況に応じた助言、関係機関との連携などを図り、社会参加への一助を担っています。

相談日

6月13日（水）・7月11日（水）

時間 午後1時30分～3時30分

場所 広島県西部保健所広島支所
スタッフ 保健所の保健師

☎広島県西部保健所広島支所

☎082・513・5521

■平成24年度調理師試験の実施

広島県において平成24年度調理師試験を実施します。

試験の日時

平成24年8月8日（水）

午後1時～3時

試験場所 鈴峯女子短期大学・福

山平成大学

受験願書の配布期間

平成24年5月14日（月）から
平成24年6月21日（木）まで
受験願書の受付期間
平成24年6月12日（火）から
平成24年6月21日（木）まで

■受験願書の配布及び提出先

北広島町役場保健課健康増進係
☎保健課 ☎1853

■不正大麻・けし撲滅運動月間

5月・6月は不正大麻・けし撲滅運動月間です。5月から6月にかけて、庭先などで美しい花を咲かせて私たちの目を和ませてくれるけしには、植えてはいけない種類があるのをご存じですか。

植えてもよいけしは、「ひなげし」「おにげし」「あざみげし」などで、全体に毛が多く生えています。反対に、植えてはいけないけしには毛はほとんど無く、葉や茎は白っぽい緑色をしており、葉が茎を巻き込むようにして付いているのが特徴です。

また、大麻は、昔から「あさ」と呼ばれ、繊維や種子を採るために栽培されていましたが、麻薬成

分を含み一般的には栽培が禁止されています。

けしの見分け方についてわからないことや、植えてはいけなけしや大麻を見かけたときはご連絡ください。

☎保健課健康増進係 ☎1853

■北広島町ドリームメーカー事業



お世話になった方々と一緒に大朝小学校で記念写真

北広島町ドリームメーカー事業で選ばれた、「大工さんになりた

るため、最後の作業として、3月28日にブッポウソウの巣箱を設置しました。これまで、小鳥用巣箱の作成・観察、ブッポウソウ用巣箱の作成、活動を大朝小学校学習発表会では劇で表現してきました。地域の方々、保護者の方のご支援、大変ありがとうございました。今後は、児童が自分の作った巣箱を観察して鳥に住んでもらいたいという夢を実現することになります。

問 生涯学習課 ☎ 1864

■平成24年度慰霊巡拝の実施

政府は、旧主要戦域となった陸上や、遺骨収集の望めない海上等における戦没者を対象として、遺族の要望にこたえるため、慰霊巡拝事業を行なっています。

平成24年度は下表の通り実施されることとなりました。申込みに必要な書類など詳細は、役場福祉課までお問い合わせください。

問 福祉課 ☎ 1851

広島県社会援護課 援護恩給グループ ☎ 082・513・3036

実施地域名	実施予定時期	申込締切日	募集予定人員
イルクーツク州	8月31日(金)～9月10日(月)	5月16日(水)	15名
ザバイカル地方	9月3日(月)～9月14日(金)	5月28日(月)	15名
ハバロフスク地方	9月7日(金)～9月14日(金)	5月16日(水)	15名
沿海地方	9月29日(土)～10月6日(土)	6月11日(月)	15名
中国東北地区	9月3日(月)～9月12日(水)	5月28日(月)	10名
硫黄島(第1次)	7月3日(火)～7月4日(水)	5月16日(水)	100名
東部ニューギニア	11月10日(土)～11月17日(土)	7月25日(水)	30名
硫黄島(第2次)	11月13日(火)～11月14日(水)	7月25日(水)	100名
北ボルネオ	12月5日(水)～12月12日(水)	8月16日(木)	15名
トラック諸島	1月19日(土)～1月26日(土)	10月1日(月)	15名
マリアナ諸島	1月19日(土)～1月26日(土)	10月1日(月)	15名
フィリピン	2月13日(水)～2月22日(金)	10月3日(水)	60名
硫黄島(第3次)	2月26日(火)～2月27日(水)	10月17日(水)	100名
マニラ・ギルバート諸島	3月2日(土)～3月10日(日)	11月9日(金)	20名

※実施時期・期間等は、相手国の都合などにより変更になることがあります。

■法務局・公証人休日無料相談所

法務局職員・公証人による休日無料相談所を開催します。相続や遺言、土地の境界、国籍、登記、人権に関することなどの相談を受けつけます。秘密は厳守します。

日時 6月24日(日)

午前10時～午後4時

場所 広島バスセンターアクア広島センター1階8階「アクアホール」(広島市中区基町6・27)

問 広島法務局庶務課

☎ 082・228・5406

☆健康に関する相談窓口☆

赤ちゃんから高齢者まで、健康や介護に関することなど、お気軽に相談ください。

☎保健課 IP 1853
 芸北ホリスティックセンター IP 2230
 大朝保健センター IP 2211
 豊平保健福祉総合センター IP 1501

保健
福祉・子育て

税金
年金・保険

きたひろ
ネット

消防・防災

生活・環境

産業

教育・文化
スポーツ

求人情報コーナー

5月8日現在 届出順

企業名	募集職種
● 正社員の募集	
(医) 明和会	介護支援専門員・介護職・看護師
とよひら小規模多機能ホーム	介護職
特別養護老人ホーム ゆりかご荘	看護師
(医) 社団慶寿会 千代田中央病院	看護師(正・准)
(医) 社団せがわ会 千代田病院	看護師(正・准)・介護職
(医) 社団もみの木会 大朝ふるさと病院	看護師(正・准)
丸二株式会社	食品添加物製造・梱包作業
(株) ワールドインテック	組立・解体・清掃業務
(株) 大上自動車工業千代田工場	電装工・塗装工
焼肉 河九	調理
広島北ホテル	調理師・レストランホールスタッフ
石橋飲料(株)(田原温泉)	ホール・客室・厨房
今井運送(株)	大型ウイング運転手(10~15t)
カトウ家具工芸(有)	家具製造業
(株) 児玉組芸北トンネル工事事務所	現場事務員
中国木材(株)北広島工場	原木管理・生産管理スタッフ
(株)千代田コーポレーション	縫製及び裁断
(有)八重製材所	住宅の施工管理
● パートの募集	
特別養護老人ホーム やまゆり	看護師
とよひら小規模多機能ホーム	介護職
特別養護老人ホーム やすらぎ	介護職・調理
あけぼの訪問介護事業所	訪問介護ヘルパー
(医)せがわ会 通所・訪問介護事業所	ヘルパー職員
(医)社団慶寿会 千代田中央病院	清掃・洗濯作業員
(株)ワークスタッフ 広島営業所	作業員
千代田OGMゴルフ倶楽部	キャディ・ホール・厨房
西川物産(株)千代田工場	内職
(株)積水化成成品山口	工場内作業
(株)ダスキンプログラクト中四国	製造
(株)タカキベーカー千代田工場	生産(菓子製造)資材(荷受)
新広島ヤクルト販売(株)千代田センター	乳製品販売(食品販売)
ローソン 千代田インター店	コンビニ店員
(有)種浦商店セブンイレブン広島 千代田インター店	コンビニ店員
ガスト広島 千代田店	飲食業
八剣伝 千代田店	飲食業
広島北ホテル	フロント、カウンター、バーテンダー、レストラン
(株)どんぐり村	接客
(株)むさし	接客販売・調理補助
(株)フレスタサンクス店	レジ・総菜・食堂・品出し部門
(有)新見仕出し店	調理補助・販売
(株)マツヤ専門調理センター	調理補助
(株)広鉄二葉サービス	調理補助及び洗浄
グリーンホスピタリティーフードマネージメント	調理補助
へんぼこ茶屋	調理・接客
(株)Aコープ中国 Aコープちよだ店	レジ
(有)かわすみ	レジ・陳列
(株)タック	交通誘導警備員

* 広報紙発行日に、すでに募集が終了している場合もあります。

企業名	募集職種
● パートの募集	
郵便事業(株)可部支店	郵便配達
(株)ひろし本店	食堂清掃業務
(株)さんびる	ホテルのベッドメイク
農事組合法人 石本農場	卵の選卵包装・農作業
(株)ミチコーポレーション	ウェブサイト制作・商品開発
ヤマト運輸(株)広島千代田センター	内勤事務
(株)スミヨシドコモショップ 千代田店	接客販売
(株)つかさランドリー	クリーニング受付・コインランドリー管理

* 広報紙発行日に、すでに募集が終了している場合もあります。

問 北広島町求人情報センター (企画課立地定住推進室内)
 ☎ 050-5812-1856
 Webサイト <http://www.town.kitahiroshima.lg.jp/>

■ 各種技能講習会等の開催

広島県労働基準協会が土師ダム等で技能講習会を開催します

広島県労働基準協会が八千代町の土師ダムで技能講習会を開催します。これらの講習会は毎回申込みが多く、希望日に受講できない人が出るほどの人気があります。安芸太田町の川・森・文化・交流センターでも開催されます。この機会に資格を取得してはいかがでしょうか。まずは電話でお問い合わせください。

● 場所

八千代町サイクリングターミナル (安芸高田市八千代町土師 1194-1)

川・森・文化・交流センター (山県郡安芸太田町大字加計 5908-2)

* 学科・実技ともにこちらで行います。

● 技能講習会名称

「高所作業車運転」

「小型移動式クレーン運転」

「フォークリフト運転」

● 開講時間

午前8時30分

なお、詳細については、下記へお問い合わせください。

問 広島県労働基準協会広島北支部

☎ 082-814-2354

5月31日(木)

- 軽自動車税
- 固定資産税 [1期]

7月2日(月)

- 町県民税 [1期]

思いやり

感謝の気持ちを
行動に

[4月末日現在] (): 前月比

人口	20,018人	(24増)
転入	115人	
転出	67人	
出生	10人	
死亡	34人	
世帯数	8,355世帯	(30増)



Stop

消費者トラブル

訪問販売での高額布団購入!

相談

訪問販売で次々と羽毛布団などを買わされ、家の中に未使用の布団がたくさんある。

2カ月前から同じ業者が何度も来て、勝手に部屋に上がり込み布団を置いていった。布団は特に必要なかったが仕返しが怖くて断れず、今まで誰にも相談できなかった。支払いは全て現金で、業者と一緒に郵便局に行ってお金を下ろしたこともあり、総額で400万円以上支払っている。業者に「暗証番号を教えてくださいれば自分が下ろしてくる」と言われたこともあったが、それは断った。契約書は6枚あるが、一度に300万円払ったものと最後に契約したものしか覚えていない。(参考:国民生活センターWebサイト)



アドバイス

訪問販売で高齢者に布団などを次々と購入させるトラブルは絶えません。断っても強引に勧誘するので、昼間家に一人でいる高齢者は恐い思いをする事もあるようです。

また、被害にあった事を恥だと感じ、誰にも相談できずさらに被害が大きくなるケースも多々あります。そのため、被害の広がりを防ぐには、周囲の見守りが大事です。家の中に物が必要以上に増えていないか、契約書などがいないか身近な人が気を配りましょう。

◎困ったときは、消費生活相談室へ!!
北広島町人権・生活総合相談センター
(北広島町有田495-1)
☎0826-72-5571 [相談室専用]
☎050-5812-5020
毎週木曜日(祝日・年末年始除く)
10時~12時・13時~16時

心の相談窓口

夜眠れない、気分が落ち込む、イライラする。そんな悩みを相談してみませんか。悩んでいる方だけではなく、その方の家族や身近な方からの相談でもかまいません。お気軽にご相談ください。



- 問 保健課健康増進係 IP ☎ 1 8 5 3
- 問 福祉課福祉係 IP ☎ 1 8 5 1



爽やかな風が吹き始めました。森の中に落ちる木漏れ日には、瑞々しい若葉の生命力が感じられます。ブナ林の下ではハスノハイチゴが花を付けています。

ハスノハイチゴは森の中に生育する落葉低木です。八幡高原に見られるキイチゴの仲間では大型で、高さは1.5メートルほどになります。特徴的なのは葉の付き方で、人の顔ほどもある大きな葉を、少ない数だけ付けます。大きな葉を付けることは効率的にも見えますが、風に煽られて破れたり、葉の柄が折れたりすることが心配です。ハスノハイチゴが大きな葉を付けられるのは、ブナ林の環境が安定しているからかもしれません。

ハスノハイチゴの名前となっている「蓮の葉」は、葉の付き方を表したものです。多くの植物では柄は葉の端に繋がっていますが、ハスノハイチゴの葉柄は、葉の裏に繋がっています。このような付き方を「盾状に付く」と言います。

大きな葉に隠れて目立ちませんが、葉の下に咲く花も大型で、花弁を開くと5

未だ出会わず、ハスノハイチゴ

高原からの花便り No.88

センチほどもあります。白い花弁の中にはたくさん雄しべと、その真ん中にたくさん雌しべがあります。キイチゴの果実は半透明の粒が集まってできていますが、実に付いている一つ一つの粒と同じ数だけ雌しべがあることになりました。ハスノハイチゴは、白くて細長い実を付けます。

キイチゴの仲間には、枝に刺があること、5枚の花弁を持つことなど、共通の特徴がいくつかありますが、一番覚えやすい、そして楽しい特徴は、どの種も実が食べられることです。キイチゴの仲間でも、「しばいちご」や「かきいちご」などの地方名から分かるように、イチゴは美味しい果実の代名詞になっています。味に違いはありますが、キイチゴの実は、どれも安心して食べられるのです。

こう書きながら、僕はまだハスノハイチゴの実を食べたことがありません。いつかはその味を確かめられるよう、また山に足を運びたいと思っています。

(芸北高原の自然館学芸員・白川勝信)