

KITA HIROSHIMA

きたひろしま

広報

8

平成26年
2014/Aug
No.114



きたひろしまミュージカル『きたひろしまの不思議なキノコ図鑑』

7月6日(日)、原東生活改善センター・サンちゃんホールにおいて、きたひろしまミュージカル第4回公演が開催されました。平成22年の第1回公演から回を重ね、きたひろしまミュージカルならではの素晴らしい公演となりました。今回は全ての楽曲が生演奏でした。外の雨を忘れてしまうほどの熱気で、集まった約230人の観客からは何度も大きな拍手が贈られました。今回の公演の前には、前安佐動物園副園長の桑原一司さんから『ミドリのオオサンショウウオ・サンちゃん』の話やキノコの話など環境を考える時間も持たれました。

お知らせ
新庄せせらぎ団地購入希望者募集中！！ 2

お知らせ・連載
北広島町職員を募集します・健康通信 ほか 7

お知らせ・連載
集落支援員だより～芸北地域から～・合併10周年記念 ほか 18

まちの話題
第2回北広島町小学生縄跳び大会 ほか 22

お知らせ伝言板
障がいについての相談会・アルコール相談会 ほか 24

高原からの花便り
長旅の花の駅、ヒヨドリバナ 28



キタね！広いね！北広島



北広島町

新庄せせらぎ団地購入希望者募集中！！

土地購入代金に対して最大で 250 万円の優遇措置があります。



土地購入代金に対する優遇措置 (最大で 250 万円の優遇措置)

- ①町内企業と契約し住宅の建築を行う場合は、100 万円減額
- ②小学生以下の子どもがいる場合は、100 万円減額
- ③土地売買契約時に婚姻後 3 年以内の場合は、100 万円減額
※②③は、どちらか一方のみが適用
- ④購入希望者が町外からの転入者の場合は、50 万円減額

新庄せせらぎ団地は、山陽、山陰を結ぶ浜田自動車道大朝インターチェンジのすぐそばにあり広島市、浜田市へのアクセスに優れた位置にあります。

また、学校、図書館、病院、コンビニなどが徒歩圏内にあり、生活利便性に優れています。

団地内に公園を設置していますので、目の届く範囲で子どもたちを安心して遊ばせることができます。

販売区画数 8 区画 (1 区画約 370㎡)

購入希望受付期間 平成 26 年 6 月 25 日 (水) ~ 平成 26 年 8 月 25 日 (月)

(申し込みは、本庁企画課または各支所自治振興係窓口でお願いします。郵送での申し込みは締切日必着です。) * 購入希望申し込み様式は、北広島町ホームページでダウンロードできます。(トップページの定住相談窓口からお進みください)

販売価格 (11,000 円/㎡)

1 区画当たり約 4,070,000 円 (370㎡)

(最終販売金額は工事完了後に区画の面積が確定した時点で決定するので参考金額です。)

購入希望者の要件

- ①自らが定住する住宅を建築する目的のために分譲地を購入する方
- ② 40 歳以下の方で、北広島町に住民登録がある方又は、登録することが確約できる方
- ③同居又は、同居しようとする配偶者 (事実婚・婚姻予定者を含む) がいる方、若しくは、同居する義務教育終了までの子どもがいる方
- ④購入を希望する方又は、その同居親族が暴力団員でないこと
- ⑤地方税などを滞納していない方
- ⑥土地売買契約から 3 年以内に住宅の建築を完了する方
- ⑦購入希望者が 10 年以上継続して定住することを誓約する方

住宅の建築に対する補助金が受けられます。(最高 60 万円)

団地を購入し住宅を新築する場合には、新規定住化促進対策事業により住宅建築費の一部を地域通貨により補助する制度があります。補助制度の詳しい内容は、役場企画課地域振興係までお問い合わせください。

☎購入希望の申込みについてのお問い合わせ先

〒731-1595 広島県山県郡北広島町有田1234 北広島町役場 企画課地域振興係
IP ☎050-5812-1856 FAX 0826-72-5242

「臨時福祉給付金（簡素な給付措置）」や 「子育て世帯臨時特例給付金」の手続きを装った “振り込め詐欺”や“個人情報の詐取”にご注意ください

消費税率の引き上げに際し、「臨時福祉給付金」や「子育て世帯臨時特例給付金」が支給されることとなり、北広島町では7月1日から申請受付を開始しました。
これに伴い、給付手続きを装った詐欺などが発生する可能性があります。

ご注意ください

- ◆役場や厚生労働省の職員などが、給付金の支給などの手続きのために、手数料の振り込みやATM（銀行・コンビニなどの現金自動支払機）の操作を依頼することは絶対にありません。
- ◆ATMを自分で操作して、他人からお金を振り込んでもらうことは絶対にできません。

行政機関の職員などを名乗って、「臨時福祉給付金」などを口実とした不審な電話がかかってきた場合は、最寄りの警察署または警察安全相談電話などへご連絡ください。

《連絡先》

- 警察安全相談電話
☎#9110（全国共通短縮ダイヤル）
- 千代田交番
☎0826-72-2118
- 消費生活相談室（毎週木曜日の午前10時から
午後4時）
☎0826-72-5571



確認じゃ!

☎福祉課 給付金専用ダイヤル IP ☎050-5812-7598

こどもの救急電話相談（#8000）

子どもが急病になったり、けがをすることがあります。それが夜間の場合、すぐに病院に連れて行ったほうがいいのか、翌朝まで待ってからもいいのか判断に迷うことも…。

そんな時に役立つのが、「こどもの救急電話相談」

受診の必要性や家庭でできる応急措置などについて、相談員（看護師）が電話でアドバイスしてくれます。

利用時間：午後7時～翌朝8時まで

*注：相談は無料、通話料は利用者の負担となります。

健康に関する相談窓口



赤ちゃんから高齢者まで、健康や介護に関することなど、お気軽に相談ください。

- ☎保健課 IP ☎1853
- 芸北ホリスティックセンター IP ☎2230
- 大朝保健センター IP ☎2211
- 豊平保健福祉総合センター IP ☎1501

児童扶養手当について

この制度は、離婚・死亡・遺棄などの理由で父又は母と生計を同じくしていない児童が、養育される家庭の生活の安定と自立の促進に寄与するため、その児童について児童扶養手当を支給し、児童の福祉の増進を図ることを目的としています。

【受給者】

18歳に到達する日以後、最初の3月31日までにある児童（政令で定める程度の障がいがある場合は20歳未満）を監護する父又は母、養育者

【対象となる児童】

- ・ 父母が離婚した児童
- ・ 父又は母が死亡した児童
- ・ 父又は母が政令で定める程度の障がいの状態にある児童
- ・ 婚姻によらないで生まれた児童 など

【支給額】

【全部支給】月額 41,020円 【一部支給】41,010円～9,680円

児童が2人目は5,000円、3人目以降は3,000円の加算があります。

ただし、所得制限がありますので、所得が基準額を超える場合は、手当の全部または一部が停止・制限されます。

【注意】

年金を受給していたり、婚姻の届けをしていないが事実婚の状態にあたり、児童福祉施設（母子生活支援施設、保育所及び通園施設などを除く）に児童を入所措置されている場合は、手当の支給はされません。他にも条件があります。

※くわしくは、福祉課子育て支援室または各支所住民福祉係へお問い合わせください。

特別障害者手当・障害児福祉手当

障がい者の負担を軽減するため、日常生活において常時特別の介護を必要とする障がい者に手当が支給される制度があります。

在宅の重度障がい者で、20歳以上の方には特別障害者手当、20歳未満の方には障害児福祉手当が支給されます。

特別障害者手当	月額 26,000円
障害児福祉手当	月額 14,140円

特別児童扶養手当

身体・知的又は精神に障がいのある児童（20歳未満）を、ご家庭で養育している方に手当が支給される制度です。

1級（重度）	月額 49,900円
2級（中度）	月額 33,230円

（ただし、所得が一定額を超えている方や、施設に入所している方、病院などに継続して3ヵ月以上入院している方は対象になりません。申請には医師の診断書などが必要です。

※くわしくは、役場福祉課福祉係または各支所住民福祉係へお問い合わせください。）

☎福祉課子育て支援室・福祉係 IP ☎050-5812-1851

芸北支所住民福祉係 IP ☎050-5812-2110

大朝支所住民福祉係 IP ☎050-5812-2211

豊平支所住民福祉係 IP ☎050-5812-1122

国民年金保険料を免除する制度があります

国民年金は、20歳以上60歳未満のすべての方が加入する制度です。保険料の納付を続けることで、年をとったときの老齢基礎年金や万が一のときの障害基礎年金、遺族基礎年金が受け取れる制度です。

経済的な理由で保険料を納付することが困難な場合は、申請により保険料が免除となる保険料免除制度を利用してください。

免除制度の種類

- ◎**法定免除** 障害年金や生活保護法の生活扶助を受給している方などが届出を行うと保険料の納付が免除されるものです。
- ◎**申請免除** 本人、配偶者、世帯主の前年の所得に応じて4段階の基準額があり、基準額以下であれば、全額免除のほか、保険料の4分の3、2分の1、4分の1を納付すると残りの保険料が免除となる一部納付があります。

国民健康保険「限度額適用・標準負担額減額認定証」の更新

国民健康保険加入の方の「限度額適用認定証」「限度額適用・標準負担額減額認定証」の有効期限は7月31日までです。8月以降も認定証が必要な場合は、8月中に更新手続きをしてください。更新対象者には、7月上旬に個別に手続き方法などをご案内しています。なお、70歳以上で住民税課税世帯の方には認定証は交付されませんので、更新手続きは不要です。

また、高額な外来診療を受けるときに、限度額適用認定証を提示すれば、ひと月の医療機関等の窓口での支払が一定の金額にとどめられます。

70歳未満の方、70歳以上の非課税世帯の方は、限度額適用認定証等の交付を受けることができますので、くわしくはご加入の医療保険（国民健康保険、後期高齢者医療保険の方は、町民課国保年金係）にご相談ください。

重度障害者・ひとり親家庭等医療費受給者証更新

重度障害者医療費（グリーン）、ひとり親家庭等医療費（オレンジ）の受給者の方が現在お持ちの受給者証の有効期限は、7月31日までとなっています。

これらの制度には毎年所得審査による受給者証の更新があります。該当の方には7月末に、更新案内と受給者証を郵送します。

*平成26年1月1日に北広島町に居住されていない方など課税資料のない方については、平成26年度（平成25年中所得）の所得証明書などが必要な場合があります。

後期高齢者医療保険証

後期高齢者医療制度保険証の定期更新が行われ、新しい保険証は7月23日以降に郵送されます。8月1日以降に医療機関に行くときは、新しい保険証を提示してください。古い保険証は廃棄するか、役場町民課または各支所に返却してください。

平成25年の1月～12月の所得状況を基に、一部負担金の割合（1割または3割）を判定しますので、8月以降に割合が変更となる方がいます。また、減額認定証の申請をされた方で、平成26年度も引き続き対象となる方は、広域連合から保険証と一緒に新しい減額認定証が送られてきます。

問町民課国保年金係 ☎ 050-5812-1854

全国からふるさと寄附金を募集しています

北広島町は元気で魅力のある町づくりを目指し、全国からふるさと寄附金を受け付けています。ぜひ、北広島町にゆかりのある方や北広島町を応援したいお知り合いに、ふるさと寄附金の紹介をお願いします。

●ふるさと寄附制度（ふるさと納税）とは？

応援したいと思う地方公共団体に対して寄附を行った場合、寄附金額の2,000円を超える部分について、所得税と個人住民税が軽減される制度です。

●寄附金はどのように使われるの？

皆様からいただいた寄附金は、北広島町「ふるさと基金」に積み立て、次の事業に使用させていただきます。指定がない場合は、町長が必要と認める事業に使用させていただきます。

- ・自然の保全に関する事業
- ・伝統文化の継承に関する事業
- ・教育の振興に関する事業

●寄附金の払い込み方法は？

寄附は、2,000円から受け付けています。

ゆうちょ銀行(郵便局)の払込取扱票を郵送しますので、企画課又は各支所までご連絡ください。インターネットで申し込みをされる場合は、クレジットカード、コンビニ、ペイジー(インターネットバンキング)をご利用いただけます。(くわしくは北広島町ホームページをご覧ください。)

●寄附金額が1万円以上の方には、北広島町の特産品などを贈呈します。

1万円以上寄附をいただいた方へ、お礼の気持ちとPRを兼ねて北広島町の特産品などを贈呈します。

*特産品贈呈事業にご協力いただける町内の事業者などを募集しています。くわしくは企画課へお問い合わせください。

☎企画課地域振興係 IP ☎050-5812-1856

平成25年度 ふるさと寄附金制度 寄附状況

平成25年度において、ふるさと寄附金により多くの方々から寄附をいただき、誠にありがとうございました。この尊い寄附金は、寄附のご趣旨に沿いまして、活用させていただきます。今後も引き続き、北広島町への応援をよろしく申し上げます。

【平成25年度】

寄附件数 (延べ件数)	39件
寄附額	3,355,000円

(使途希望内訳)

- | | |
|----------------|------------------|
| ・自然の保全に関する事業 | 80,000円 (5件) |
| ・伝統文化の継承に関する事業 | 2,305,000円 (13件) |
| ・教育の振興に関する事業 | 50,000円 (3件) |
| ・事業の指定なし | 920,000円 (18件) |



北広島町職員を募集します～平成 27 年 4 月採用予定の採用試験を行います～

●職種・採用予定人数

試験職種		採用予定人数	年齢及び資格・免許等
事務職	一般事務職	3名程度	○昭和 60 年 4 月 2 日から平成 9 年 4 月 1 日までに生まれた人 (平成 27 年 4 月 1 日現在で 18 歳～ 29 歳)
	職務経験がある人を対象とした事務職	若干名	○昭和 54 年 4 月 2 日から昭和 60 年 4 月 1 日までに生まれた人 (平成 27 年 4 月 1 日現在で 30 歳～ 35 歳) ○民間企業などで実務経験がある人
消防職		4名程度	○平成元年 4 月 2 日から平成 9 年 4 月 1 日までに生まれた人 (平成 27 年 4 月 1 日現在で 18 歳～ 25 歳)

●第 1 次試験の期日及び会場

第 1 次試験日時	第 1 次試験会場
平成 26 年 9 月 21 日 (日) 午前 9 時～	広島工業大学専門学校 (広島市西区福島町 2-1-1)

※第 2 次試験は、事務職の面接試験及び消防職の体力試験を 11 月 9 日 (日)、消防職の面接試験を 12 月 3 日 (水) に予定しています。

●受付期間及び申込方法

申込受付期間	受験案内・申込書配布場所	申込方法
7 月 1 日 (火)～8 月 15 日 (金) (郵送の場合 8 月 15 日の消印有効)	○北広島町役場本庁総務課 (2 階) ○各支所自治振興係 ○町ホームページからダウンロード	所定の申込書に必要事項を記入し下記まで提出ください。 ○北広島町役場総務課○各支所自治振興係 (郵送の場合は北広島町役場総務課行政管理係宛に送付ください。)

※郵送で「受験案内」及び「申込書」を請求する場合は封筒の表に「職員採用試験案内請求」と朱書きし、郵便番号、あて先を明記し 120 円切手を貼った返信用封筒 (A4 号) を必ず同封し、下記まで請求してください。(郵送事情などを十分考慮し、日数に余裕を持って請求ください。)

☎総務課行政管理係 IP ☎ 0 5 0 - 5 8 1 2 - 2 1 1 1
(〒 731-1595 広島県山県郡北広島町有田 1234 番地)

ありがとうございました。

平成 25 年度 ふるさと寄附金 寄附者一覧 (順不同)

お名前	ご住所	寄附金額	使途希望
棚谷 耕治様	広島県広島市	10,000 円	事業の指定なし
加藤 正文様	広島県広島市	20,000 円	自然の保全に関する事業 10,000 円 教育の振興に関する事業 10,000 円
反田 豊昭様	広島県広島市	50,000 円	事業の指定なし
藤正 洋吾様	広島県広島市	20,000 円	教育の振興に関する事業
福田 保雄様	島根県出雲市	10,000 円	事業の指定なし
山縣 文治様	大阪府大阪市	250,000 円	事業の指定なし
岡田 民男様	広島県広島市	50,000 円	事業の指定なし
塚井 直樹様	広島県広島市	50,000 円	事業の指定なし
下田 敬三様	広島県広島市	100,000 円	事業の指定なし
宮本 修 様	広島県広島市	10,000 円	自然の保全に関する事業
匿名希望の方 17 人		2,785,000 円	自然の保全に関する事業 60,000 円 伝統文化に関する事業 2,305,000 円 教育の振興に関する事業 20,000 円 事業の指定なし 400,000 円
計		3,355,000 円	

第112回 健康通信

保健課
健康増進係
IP☎1853



まめこ
きたひろしま

暑さをのりきろう！夏バテ予防

今年の夏も暑いですね。暑さに負けない体づくり、暑さをのりきるためのコツをお知らせします。

夏バテに注意！

夏の高湿・多湿な状態では体温を一定に保つためかなりの負担が体にかかっています。重ねて、暑さにより食欲不振、睡眠不足など生活のリズムが崩れてくるとさらに体調が崩れ、様々な症状が現れるのが夏バテです。症状としては、全身のだるさ・思考力の低下など。時に頭痛・発熱・めまいを伴うこともあります。特に高齢者は気づかないうちに夏バテになることがあります。

規則正しい生活を基本に夏バテを予防しましょう。

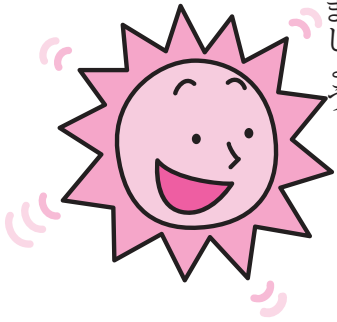

夏バテ予防の食事

夏バテの予防には、栄養バランスのとれた3回の食事、十分な睡眠をとることが重要です。

特に夏は、甘い清涼飲料水を飲み、そうめんなどのめん類を食べることが多くなるため、炭水化物の摂取が増え、食生活が偏りがちになります。炭水化物をエネルギーにかえるには、ビタミンB1が必要です。ビタミンB1が不足すると、疲労感や脱力感が生じるなど、夏バテ症状を悪化させてしまう原因となります。

ビタミンB1は、うなぎや豚肉などに多く含まれています。昔から土用にうなぎを食べて夏バテ予防といいますが、理にかなった知識です。

緑黄色野菜をとる

夏の緑黄色野菜は、トマト、ピーマン、南瓜などがあり、カロチン、ビタミン、鉄、カリウムなどのミネラルが多く含まれています。ビタミンの必要量が増す夏場には、たっぷり摂りたい食品です。

水分補給

のどが渇いた時だけでなく、定期的に、水やお茶などで水分補給しましょう。胃腸を冷やす冷たい飲み物ばかりではなく、緑茶など温かい飲み物もおススメです。

夏バテ予防に！大葉の肉巻き



【材料：4人分】

- 豚スライス…12枚
- 塩コショウ…少々
- 大葉 …12~20枚
- 小麦粉…少々
- サラダ油…大さじ1
- 大根 …1/4本
- ポン酢…適宜

【作り方】

豚肉は軽く塩コショウし、肉の上に大葉を乗せて、くるくる巻く。巻いたあとは軽く小麦粉をつけ、サラダ油をひいたフライパンで焼く！大根おろしを添えて、ポン酢をかける。

8月の「知って得する♪健康講座」

運動と食事で「^{こつそ}転ばぬ^{しょう}先の骨粗しょう症予防」

日時 8月6日(水)午後1時30分～3時30分
場所 大朝保健センター
講師 健康運動指導士 ^{くほめぐみ}久保 恵さん
役場 管理栄養士

骨粗しょう症予防の楽しくためになる話&実技の講座です。

カルシウムたっぷりレシピの試食もあります！

どなたでも参加できます。
*お誘い合わせてお越しください!!

月一ウォーキング

楽しく歩いて健康づくり!



【日時】平成26年8月29日(金)
午前9時30分～11時30分
【会場】芸北文化ホール

楽しむ拠点コース(豊平)

体操や筋トレ、球技などで体を動かします。

【日時】毎週月曜日
午前9時30分～11時30分
【会場】とよひらウイング【参加費】100円

こんにちは！

北広島町地域包括支援センター（ほうかつ）です。

保健課
地域介護係
IP☎1853



いつまでも元気で

毎日を送るために

介護予防のすすめ

地域包括支援センターは、高齢者の皆さんが、住み慣れた地域で、自分らしい生活を送ることができるよう、みなさんの「元気」を応援する取り組み「介護予防教室」を行っています。

「介護予防教室」は、元気な高齢者の皆さんがなるべく要介護状態にならないようにする教室です。

「最近、つまづきやすくなった」「お茶を飲んだら、むせるようになった」「もの忘れが気になりました」といった生活機能の低下に心配のある方は、ぜひ「介護予防教室」にご参加ください。

教室への参加については、地域包括支援センターまでお問い合わせください。

今年度は、芸北地域は7月中旬から、大朝地域は8月中旬から、豊平地域は9月初旬から、千代田地域は11月初旬から開催します。

介護予防教室の種類

○筋筋キラキラ教室

筋力の低下を防ぎ、転倒を予防するため、簡単な体操やストレッチを行います。

○歯っぴー教室

歯の手入れ、むせ防止の体操、唾が出やすくなる方法などを学びます。

○脳元気塾

気持ちが明るくなる、意欲が出る、生活に張りができるような脳が活性化する毎日の工夫を学びます。

問 北広島町地域包括支援センター

（保健課地域介護係）

IP☎050・5812・1853



脳元気塾



歯っぴー教室



筋筋キラキラ教室

◆禁煙宣言一万人キャンペーン

2nd参加募集中

広島県では、禁煙したい方を対象に「禁煙サポートプログラム」を行っています。

「今度こそやめたい！」と思っているあなた！

インターネット禁煙マラソンに参加して、禁煙にチャレンジしませんか？広島県は、禁煙したいあなたを応援します！

応募は簡単！

携帯電話・スマートフォンでQRコードを読み取り、ご応募ください。

※応募資格を確認してください。

↓応募を受け付けたら、10日間程度で、メールの配信が始まります。



携帯用QRコード



スマホ用QRコード

問・申し込み先

〒730・8511

広島市中区基町10・52

広島県健康対策課

「禁煙宣言1万人」係

☎082・513・3076

FAX082・228・5256

くわしくは 禁煙1万人 で【検索】



犬の飼い方と登録・狂犬病予防注射

犬の飼い方について

◆犬はつないで飼いましょう

「広島県動物愛護管理条例」において、犬の放し飼いは禁止されています。違反した場合、5万円以下の罰金に処せられます。犬が事故にあったり、人に迷惑をかけたりしないように、犬は必ずつないで飼いましょう。

◆散歩をするときのマナー

散歩の際はマナーを守りましょう。人の迷惑にならないようリードを必ずつけ、フンの後始末をきちんとしましょう。

犬の登録について

犬を飼い始めてから30日以内に、登録の申請をし、鑑札の交付を受けてください。
(「狂犬病予防法」で義務付けられており、違反した場合20万円以下の罰金に処せられます。)

◆登録手続きができる場所

- ・役場町民課または各支所住民福祉係
- ・町内の動物病院
- ・狂犬病予防集合注射会場(※今年度の集合注射は終了しました。)

◆登録手数料・・・3,000円

※登録済みの犬が、死亡したとき、所在地や飼い主の変更があるときには届け出が必要です。
役場町民課または各支所住民福祉係へ届け出をしてください。

狂犬病予防注射

毎年一回、狂犬病予防注射を受けさせ、予防注射済票の交付を受けてください。
(「狂犬病予防法」で義務付けられており、違反した場合20万円以下の罰金に処せられます。)

北広島町での平成26年度狂犬病予防集合注射は終了しましたが、愛犬への注射がまだお済みでない方は、今年度中に動物病院で注射を受けさせ、予防注射済票交付の手続きを行ってください。

◆狂犬病予防注射済票の交付手続き

		町内の動物病院	町外の動物病院
交付手続き		病院で行います。	病院で注射済証明書をもらい、役場町民課または各支所へ提示してください。
予防注射済票		病院で交付します。	役場町民課または各支所で交付します。
料金	注射料金	病院で支払います。 2,500円	病院で支払います。 ※料金は病院で異なります。
	予防注射済票 交付手数料	病院で支払います。 550円	役場町民課または各支所で支払います。 550円

～犬はあなたの大切なパートナーです。最後まで愛情と責任をもって飼いましょう。～

問 町民課 環境管理室 IP ☎ 050-5812-1854

平成26年度狩猟免許試験について（広島県）

1 開催日時及び場所（近隣のおもな会場）

開催日	開始時刻	試験を実施する免許の種類	申込締切日	定員	会場
8月8日（金）	午前9時	わな猟 第一種銃猟 第二種銃猟	7月29日（火）	80名	庄原市西本町四丁目5-26 庄原市ふれあいセンター コパリホール
9月4日（木）	午前9時	網猟 わな猟 第一種銃猟 第二種銃猟	8月25日（月）	120名	広島市中区基町10-52 広島県庁本館6階講堂 （駐車場なし）

※広島県に住所を有する満20才以上の方が受験することができます。

※試験の終了時刻はおおむね午後4時を予定しています。

※上記試験会場以外にも実施されます。くわしくはお問い合わせください。

※免許取得後有害鳥獣駆除に従事していただくことを条件として、補助金（1万円）が受けられます。

2 試験の内容

- ①適性試験：視力、聴力、運動能力
- ②知識試験：法令、猟具の取扱い、鳥獣判別、鳥獣の保護管理
- ③技能試験：猟具の取扱い、鳥獣判別など

技能試験は、適性・知識試験の両方に合格した方のみ受験できます。



3 申請手続の方法

具体的な手続き方法や質問は農林課または各支所産業振興係までお問い合わせください。

北広島町有害獣被害防止事業補助金交付要綱の一部改正

集落ぐるみ（行政区単位・営農組合・法人など）で取り組む被害防止対策を推進するため、電気柵や鉄網柵の設置に係る補助金の補助率及び補助金上限値の改正を行いました。

補助対象者	補助要件	補助率	補助金限度額
農業者など（個人）	1か所3万円以上30万円未満の事業	30%	5万円
	1か所30万円以上の事業、又は事業延長500m以上の事業	40%	10万円
農業者など（集落営農組織・集落法人・複数農家での取り組み）	1か所3万円以上30万円未満の事業	30%	5万円
	1か所30万円以上の事業、又は事業延長500m以上の事業	40%	15万円

①農業者など：町内の農地の所有者、町内で自ら農地を耕作する方、又は耕作する予定の方

②補助要件の事業費は資材費のみとします。（設置に係る人件費は含めません。）

③複数の被害防止資材を同一場所に用いる場合は、延長距離は合算しません。

（例：鉄網柵(300m)の上部に電気柵(300m)を設置する場合は該当しません。）

※電気柵・鉄網柵などを実施しようとするときは、事前にお問い合わせください。

☎農林課林業振興係 IP☎050-5812-1857

芸北支所産業振興係IP☎050-5812-2112

大朝支所産業振興係IP☎050-5812-8001

豊平支所産業振興係IP☎050-5812-1124

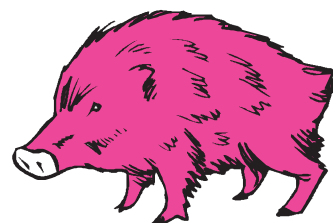

防 災 最 前 線

北広島町消防本部
☎ 0826-72-0119
IP050-5812-1119



9月9日は救急の日

救急車はタクシーではありません。適正に利用しましょう。



救急救命士が行う処置

心肺停止状態にある患者の救命率向上と、その社会復帰を目指し、救急救命士法が制定されて20数年が過ぎました。救急救命士が現在行える処置や、今後の展望について紹介します。



現在行われている処置

自動式心臓マッサージ機の使用など、普通の救急隊員が行う処置に加え、「特定行為」と呼ばれる医師の指示で救急救命士だけが行える処置があります。

「医師の指示」の下、救急救命士が行える処置

● 心肺停止患者への静脈路確保

静脈に針やチューブを留置し、乳酸リンゲル液を輸液し、静脈路を保持する処置です。



● 器具を用いた気道確保

特殊なマスクやチューブを用いる気道確保で、肺への確実な送気が行えます。



● 薬剤投与

高度な研修を終えた「認定救急救命士」が行える処置です。心臓機能が低下した処置適応の患者に対し、アドレナリンの投与が行えます。

これから追加される処置

- 血糖値測定
- ブドウ糖投与
- 心肺停止前患者への静脈路確保

救急救命士法が変わり、これから追加される処置です。これを行うには新たな専門知識が必要で、全ての救急救命士が行えるようになるには、しばらく時間が必要です。

北広島町消防本部においても、救急サービスの向上を目指し、これらの処置が行える資格者の養成を、広島県などが計画する研修により随時進めてまいります。

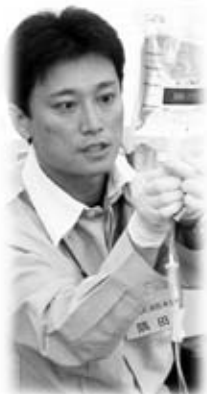

自然災害に対しては、各人が自らの判断で「避難行動」をとることが重要です

最近多くなったゲリラ豪雨（局地的大雨）、活発な梅雨前線による大雨や大型台風による豪雨などで、土砂災害や河川の氾濫、家屋の浸水が発生します。

あらかじめ、お住まいの地域に危険な場所がないかを確認・認識して準備しておきましょう。

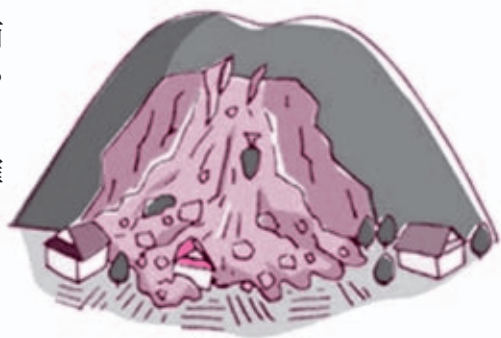

気象情報に注意しましょう



地震などの自然災害は突然発生することもあります。日頃から、安全な避難経路の確認をしたり、テレビやラジオなどで気象情報を確認して、「もし、天候が悪化したら、どう行動するか」を考えておきましょう。

また、気象庁から「気象注意報」が発表された段階で、強風や大雨で避難が必要となる可能性があるかどうか注意を払う必要があります。

気象情報で危険と思ったら「自主避難」を

土砂災害危険場所や洪水浸水場所などについては、早い段階で安全な場所に自主的に避難をしてください。



もし、強風や大雨になってしまったら

避難所への避難だけでなく、自宅であれば一番安全な部屋などに移動するなど、家屋内に留まって安全を確保することも「避難行動」の一つです。

災害から命を守るための行動をしましょう。

小さな溝であっても大雨で増水している場合は、流される危険があります。河川には絶対に近寄らないでください。

自主防災組織で、「自分たちの地域は自分たちで守る」知識を高めましょう。

問 危機管理監 IP ☎ 050-5812-2111

☆農作業中の熱中症に 注意しましょう

熱中症は適切な予防をすれば
防ぐことができます

暑さに体が慣れていない梅雨明け直後に、農作業中の熱中症事故が多発しています。

熱中症を正しく理解し、予防に努めてください。

◎注意していただきたいこと お願しいたいこと

●暑さの感じ方は人によって異なります！高齢の方は特に注意が必要です！

●周りの人が協力して、熱中症予防を呼びかけ合うことが大切です！

●節電を意識するあまり、熱中症予防を忘れないようご注意ください！

問 農林課農業振興係 IP ☎ 1857

●平成25年度に経営所得安定対策 に加入された皆さんへ

平成25年産米（昨年生産されたお米）については、「米価変動補てん交付金」（変動部分）の交付はありません。

「米価変動補てん交付金」は、「当年産の販売価格」（出回りから翌年3月までの全銘柄平均の相対取引価格から流通経費などを除いて算出したもの）が、「標準的な販売価格」を下回った場合に、その差額について補てんするものです。

平成25年産米については、当年産の販売価格が標準的な販売価格を下回らなかったことから、米価変動補てん交付金の交付は行われません。

問 中国四国農政局広島地域センター

農政推進グループ経営所得安定チーム

☎ 082・228・9483

●農薬を使う皆さんへ

農薬による危害と事故を防ぎましょう！

◎散布する前に…

- ・ 農薬を散布する場合は、周辺住民の方や近隣の農作物栽培者への周知を徹底しましょう。
- ・ 登録農薬を必ず使用しましょう。
- ・ 農薬容器のラベルに書いてある使用方法・注意事項を必ず読みましょう。
- ・ 農薬の有効期限を確かめて計画的に購入しましょう。

◎散布が終わったら…

- ・ 必ずうがいをし、全身をよく洗いましょう。
- ・ 作業衣はよく洗って、付着した農薬を洗い落としましょう。
- ・ 散布器具に農薬が残らないよう、しっかり洗浄しましょう。
- ・ 不用農薬・空容器等の処理は、産業廃棄物処理業者に処理を委託するなど適切に行いましょう。

◎散布するときは…

- ・ 適用作物、使用量・濃度、使用時期、総使用回数など農薬の使用基準を必ず守りましょう。
- ・ 近接ほ場で栽培されている作物への農薬の飛散を防止しましょう。

- ・ 水田において農薬を使用するときは、止水に関する注意事項を必ず守りましょう。

問 農林課農業振興係 IP ☎ 1857
問 《農薬に関すること》

県庁農業技術課

☎ 082・513・3559

西部農業技術指導所

☎ 082・420・9661



薪活!

No. 3

芸北からはじまる
薪を使った豊かな暮らし

6月1日
(日)、八幡
で行われたひ
ろしま「山の
日」のイベン
トに「薪活!」

「薪活!」PR作戦 PARTIを行いました。

体験テント村開設PRを行いました。

当日は、八幡でカキツバタまつりも行われており、自然を散策に
来られた観光客や地元の方たちに、
様々な「薪活!」体験の場を提供
しました。

「薪活!」掲示板には、現在芸
北で活躍している炭がまや薪ス
トーブ、薪のお風呂用にキープし
ておられる薪積みを紹介し、現在
も薪を利用しておられる方の多さ
をPRしました。その他にも木の
名前当てクイズ、薪割り体験、ロ
ケットストーブ紹介のほか、木を
使って遊ぶコーナーもあり、「薪
活!」ファンが増えた一日でした。
今後も、イベントに参加予定で
す。「薪活!」ののぼりが見えたら
ぜひ、お立ち寄りください。



▲原木をそのまま利用したロケットストーブ
木をし型にくりぬいた単純な作りですが、燃焼効率
もかなりよく、やかんでお湯も沸かせます。



▲「薪活!」掲示板
芸北で薪活!に取り組んでおられる「薪活!ファミ
リ」を紹介しました。



▲薪割り体験
薪割りのコツを伝授してもらいました。
割れるとスカッとした気分になります。



▲木の名前当てクイズ
薪を見て、木の名前を当てます。正解者には手作り
の竹風車と竹トンボが贈られました。

☆お知らせ

針葉樹の 受け入れ 開始!



芸北せどやま再生会議では、芸
北オークガーデンの薪ボイラー導
入に伴い、これまで広葉樹のみ受
け入れていましたが、針葉樹の受
け入れも始めました。

これまで、植林地を手入れして
も、利用価値があまりなく切り捨
てていた間伐材を地域通貨に交換
することが出来ます。

山は整備され美しい山の景観を
取り戻し、地元商店で地域通貨を
使って機械の燃料は満タンに!疲
れた体は食品や飲物でしっかり癒
して、次の活力に!

地域にはお金が流通し、地域全
体も元気に!

お問い合わせは、せどやま再生
会議にお問い合わせください。

問 役場芸北支所自治振興係

IP ☎ 050・5812・2110

せどやま再生会議 事務局

☎ 080・6334・8601

～北広島町内・中学校の紹介～ 【北広島町立大朝中学校】



大朝中学校は、「大朝富士」とも呼ばれる寒曳山の麓にある、全校生徒49人で3学級の小規模校です。「一生懸命が かつこいい!!」のキャッチフレーズのもと、自分の持てる力の100%を出し切り、大朝中2大行事(小中合同運動会、文化発表会)を中心に、本当の感動が味わえる学校行事にしていきたいと、生徒と教職員が一丸となって取り組んでいるところです。もう一度繰り返します。「一生懸命が かつこいい!!」です。



「一生懸命が かつこいい!!」

学校教育目標は、「気力・体力の向上を図り 意欲的でたくましい生徒の育成」としており、体力の向上が気力の向上につながるように取り組み、それによってたくましい生徒を育成していこうというものです。また本校の目指す生徒像は、「努力する生徒」「思いやりのある生徒」「正直な生徒」としています。「努力する生徒」は、結果よりも目標に向かって努力しているかどうかを大切にしていくということですので、そして、人間にとって最も重要な思いやりの心を持って、事実を直視し、素直に謝れる正直な生徒を育成していきたいと考えています。



小中合同運動会

大朝中学校の部活動は、野球部・男女卓球部・女子バレー部・文化部です。6月7日に行われた郡選手権大会では、男子卓球部優勝(昨年の県総体団体3位)、女子卓球部3位、女子バレー部準優勝、野球部準優勝(全部員9名)の成績でした。「勝利という花は、努力という丘にだけ咲く」の言葉を胸に、7月26日に行われる、3年生最後の公式戦の郡総体に向けて頑張っているところです。(文化部は大会の取材活動をしています)

また生徒会活動では、生徒会本部を中心に5委員会が活動し、あいさつ励行やボランティア活動(清掃活動、高齢者への弁当配布、地域行事への参加など)に積極的に取り組んでいます。



ボランティア清掃活動

今年度から、少人数のよさを更に活かすため、全学年の数学と英語について習熟度別学習を行い、できるだけ一人ひとりの課題に対応できる授業改善に取り組んでいます。

来年度は、大朝小学校とともに県へき地大会の会場校になっており、現在推進している「協調学習」(生徒同士の学びあい)を、東大の指導を受けながら研究を進めているところです。

「大朝中学校で学んでよかった」と思える学校にしていきたいため、保護者・地域の皆様方の思いやご協力を受けながら、鋭意努力していく所存でありますので、何卒よろしくお願いいたします。



地域行事への参加
(大朝文化祭)



大朝小学校の児童と一緒に
お花見給食

集落支援員だより 〜芸北地域から〜

溝口枕地区住民と 広島修道大学学生との 交流会を行いました



▲フィールドワークで地域の方の説明を受ける大学生

芸北では、地域支え合いのモデル地域である溝口枕地区（以下「枕地区」）の常会などの様々な話し合いに4月から参加しています。6月7日（土）は、外部からの来訪者と地区住民が交流する場を設けようと、広島修道大学人間環境学科の学生6名と大学関係者2名、枕地区住民約30名と行政関係者、町社会福祉協議会職員も参加して交流会が行われました。



田中支援員



▲ズラリと並んだ料理の数々



午前中は、学生が地区住民の案内で枕地区を歩き、外部の目線で観た珍しいスポットなどを探すフィールドワークを行い、住民の方からはそれぞれの言い伝えなどの説明を受けました。

また、集会所では枕地区女性会と女子学生2名が地元野菜や山菜を使った10種類以上の料理を作りました。昼食タイムとして参加者全員で心のこもった郷土料理を味わいました。そして食べきれなかった料理は、大学生のお土産にしたり、当日参加できなかった方へ配られました。

午後は、以前から枕地区において共同で作られている味噌や豆腐の原料となる大豆の植付け作業を住民の方の指導で行いました。



▲大学生は裸足になって取り組んだ大豆の植付け作業の様子

最後に、まとめとして大学生が午前中に調べたことを地図に書き入れたものを発表しました。

▼地域の方に今日の成果を発表



▲地図にスポットを記入



そこには1haを超える風光明媚な「枕のため池」やタタラ跡の歴史的遺産、地元野菜による地産地消の料理の大切さなどがまとめられており、地域の方も地域の宝を再確認されていました。

そして、秋の大豆の収穫作業やそれを利用した味噌づくりを一緒に行うことを約束をして散会となりました。



▲学生がまとめたマップ

この交流事業を通して、外部の視点を導入することにより、今まで見過ごしてきた地域の資源を掘り起し、価値あるものとして見直そうという機運を感じました。また、今まで地域行事などで何気なく行っていたことが「地域の支え合い」であったこと、そしてこの「支え合い」をこれからも大切にしていきたいと感じました。

☎ 役場芸北支所自治振興係

IP 050・5812・2110

町民憲章の素案がまとまりました。 ～意見を募集しています～

町民憲章選定委員会を開催し、応募作品の中から選定した1点をもとに、北広島町町民憲章の素案を作成しました。

この素案について、町民の皆さんから意見募集を行い、意見をもとに最終決定する予定です。

北広島町町民憲章(素案)

前文

「私たちは、先人たちの思いを受け継ぎ、源流域の自然と田園文化が息づく北広島町で暮らすことに誇りを持ち、平和で豊かな郷土を築くためにこの憲章を定めます。」

本文

1. 自然の恵みを大切にし、生かし、美しく住みよい町をつくりま
1. 伝統を大切にし、文化を高め、次世代につながる町をつくりま
1. 人を大切にし、互いを認め、思いやりのある町をつくりま
1. 地域産業を大切にし、希望あふれる町をつくりま
1. 健康を大切にし、笑顔が輝く活力ある町をつくりま

※町民憲章とは、「こんな町にしていきたいという理想の町の姿や、よりよい町づくりのために、町民がとるべき姿勢、努力すべきことなどをわかりやすく親しみやすい言葉で定めたものです。
町民憲章のくわしい解説は町のホームページに掲載しています。

様式・提出方法・提出期限

様式は問いませんが、ホームページ(HP)に掲載している「北広島町町民憲章(素案)に対する意見回答用紙」を使用されても構いません。但し、住所・名前・年齢・連絡先(自宅の電話番号・携帯も可)を必ず記入してください。

①Eメール ②FAX ③郵送 ④持参のいずれでも受け付けます。

メールアドレス

soumu@town.kitahiroshima.lg.jp

FAX 0826-72-5242

合併10周年まで、
(H26・8・1現在)

継承と創造 輝く町へ



平成27年2月1日
北広島町合併10周年

あと
185日です

宛先 北広島町役場総務課総務係
又は各支所自治振興係

期限 平成26年8月20日(水)
午後5時必着

◆ご意見をお待ちしています◆

実行委員会での意見・決定事項など、記念事業全体に対するご意見をお寄せください。お寄せいただいたご意見はHP又は広報紙で回答させていただきます。

問総務課総務係 IP ☎050-5812-2111



まちイキイキ! 人ワクワク! 夢が つながる。

きたひろネット

Kitahiroshima Cable Network Service

問 きたひろネットセンター IP ☎7447

雷が発生しやすい時季です。 ご注意ください!

落雷による電気機器の被害を軽減するためにつぎのことに注意しましょう。

落雷で怖いのが一時的に大きな電流が流れる「雷サージ」と呼ばれる現象が発生する場合があります。

雷サージによるダメージの程度はさまざまですが、通信機器や、これに接続されたパソコンやLAN機器なども被害をこうむることがあります。

すぐ近くに落雷があった場合などには、電源コンセントにつながれている電気機器内部の回路や、場合によっては配電盤などまで焼損・停電状態となり修理が必要となります。

これら、雷サージによる電気機器の破損は電源をオフにしたり、ブレーカーを落とすだけでは防げないといわれています。

対策としては雷注意報や警報が発表された時などに、ご家庭や事業所にあるきたひろネットモデム、音声お知らせ端末、パソコン、テレビなどの電源ケーブルをコンセントから抜くことをお勧めします。

ただし、ゴロゴロという雷鳴が間近で大きく聞こえるようになると、いつ大きな電流が流れてくるか分からず大変危険なため、直ちに機器から十分に離れ、身の安全を最優先とするようにしてください。



今年度「防災情報ステーション等整備事業」を実施します。

- 一時避難場所に、耐災害性の高い屋外用公衆無線LAN※環境を整備していきます。
- 地域の基幹集会所などにWi-Fiの屋内用アクセスポイントを整備していきます。
- 整備した公衆無線LANなどは、災害時のみでなく、住民や観光客などによる平常時の利活用も視野に入れて検討しています。
- 随時、この事業について紹介していきます。

※無線LAN(Wi-Fi)とは・・・

電波を用いて数m～数10m程度の範囲内で高速なデータ通信を行う通信技術で、「アクセスポイント」と呼ばれる中継機器を中心に、通信ネットワークを形成するもの。



夏の思い出に

「どんぐり夏の陣」

プロ野球

ウエスタンリーグ公式戦

広島東洋カープ対

福岡ソフトバンク



夏の豊平総合運動公園は、楽しさいっぱいです。一般財団法人どんぐり財団主催の食の浪漫紀行どんぐり夏の陣2014が、7月27日(日)午後4時から午後8時30分まで野外ステージで開催されます。神楽・盆踊り・どんぐり相撲夏場所と楽しい企画もりだくさんです。また恒例の花火の打ち上げ、これは地域住民の方や事業所の方から協力を募って行っています。また、総合型地域スポーツクラ

ブどんぐりクラブ屋台村主催のプロ野球ウエスタンリーグ公式戦カープ対ソフトバンク戦が8月10日(日)午前10時開場でどんぐりスタジアムにて開催されます。カープ選手によるサイン会も予定しています。

地域の子どもたちに夢を、地域の活性化を目的に存続させようと地元企業の協力や「ウエスタンたる募金」協力金などで行っています。なお運営協力金は前日までは300円、当日500円、小学生未満は無料です。

夏の思い出にご家族おそろいで、ぜひご来場ください。

問 どんぐり夏の陣2014

IP ☎ 050・5812・1414

問 ウエスタンリーグ公式戦

☎ 0826・84・1234



平成26年9月13日(土) 芸北文化ホールにて

《第29回家庭と学校と地域を結ぶ教育の集い》を開催します。

今年のテーマ「子どもたちと地域の^{いま}現在から未来へ」



昨年度、芸北小学校の学習発表会と共催したところ、たくさんの保護者・地域の方の参加があるとともに、子どもたちのパワーを感じ、思いを知る貴重な時間になりました。

今年度は、芸北中学校の芸中祭と合同で行います。全校生徒61名。第1部では「芸中祭」の内容になります。学年ごとに発表する合唱、どの学年も様々な工夫がされます。発表後は、プロによる審査がされるので力が入るのは当然です。第2部は、「集い」の内容になります。芸北小学校・芸北中学校・芸北分校の児童・生徒の意見発表。社会福祉協議会から、子どもたちと地域の方とのふれあいの活動紹介があります。「支えあって」暮らしていくにはどうしたらよいかを共に考えていきましょう。多くの方々の参加をお待ちしています。

問 芸北文化ホール IP ☎ 050-5812-2070





左から長田事務局長、能美会長、箕野町長

「社会を明るくする運動」 法務大臣からのメッセージを伝達

「社会を明るくする運動」は、犯罪や非行の防止と罪を犯した人たちの更正についてすべての国民が理解を深め、それぞれの立場において力を合わせ、犯罪や非行のない明るい社会を築こうとする全国的な運動です。毎年7月を強化月間と定めています。6月27日(金)、山県地区保護司会会長の能美直哉さんのうみなおやと事務局長の長田克司さんながたかつしが箕野町長へ法務大臣メッセージを伝達されました。

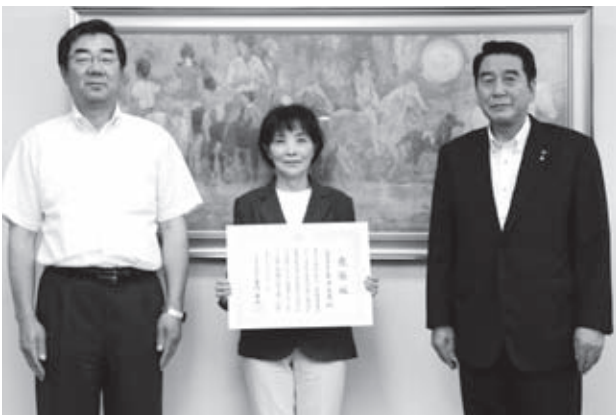

左から清水副町長、森分さん、箕野町長

永年にわたる人権擁護委員の活動に対して もりわけみつえ 森分光恵さんが広島法務局長表彰

人権擁護委員は、人権擁護委員法に基づいて法務大臣から委嘱された民間ボランティアです。人権思想の普及、人権侵犯事件の救済、また人権についての相談を受けることなどをされています。森分さん(有田)は、毎年秋に各小学校の児童と一緒に「人権の花」運動をおこなうなど、多年にわたる活動に対して広島法務局長表彰を受けられ、7月1日(火)、町長へ報告に來られました。



参加した選手と応援する方の元気な声が響いていました

こころをひとつに 第2回北広島町小学生縄跳び大会

6月7日(土)、千代田運動公園体育館で北広島町内の小学生を対象に、縄跳び大会が開催されました。一斉跳びと8の字跳びが行われ、一斉跳びは、12チーム8校が参加して、本地小絆ファイターズ(6年生)が優勝しました。また、8の字跳びは、14チーム9校が参加して、大朝ビッキーズ(6年生)が優勝しました。8の字跳びの上位3チームは、県大会への推薦を受け県大会に出場することができます。



左から河合広島労働局長、せがわ会瀬川理事長

子育てサポート企業の認定通知書交付式 医療法人社団せがわ会が認定

6月30日(月)、広島合同庁舎で広島労働局から子育てサポート企業の認定通知書が交付されました。これは、次世代育成支援対策推進法に基づいたもので、広島テレビ放送株式会社と公益財団法人広島平和文化センターとともに今回3社が認定されました。今回の認定は、「働く女性応援隊ひろしま」発足後初めての認定です。広島県内の認定企業は、これで30社となり、北広島町からは、医療法人社団せがわ会(千代田病院)が初の認定となりました。



《祝》芸北小学校 優勝・第3位

～第49回交通安全子ども自転車広島県大会～
全国大会出場！

芸北小学校は、6月21日に行われた交通安全子ども自転車広島県大会において、出場校25校30チームの中で、優勝と第3位となりました。また5人も個人入賞を果たしました。7月2日、参加された児童と先生とで町長へ報告にられました。今回の自転車大会への取り組みを話され、全国大会で頑張りたいことを児童一人ひとりが発表しました。児童は、大会本番に向けて約2カ月間、早朝練習・放課後練習を毎日頑張り、土曜日の午前中も練習をされてきました。子ども達は、普段の学校の宿題に加えて、自転車の学科の勉強、実技の練習をされてきました。

昨年に続き県大会で優勝したことにより、8月6日、東京都内で行われる『交通安全子ども自転車全国大会』へ広島県代表として出場されます。児童みんなで支えあいながら困難を乗り越え、今も全国大会出場に向けて、家族や地域の方、先生方など多くの人々からの応援とサポートを力に、チーム芸北として一丸となった取り組みが進められているところです。

全国大会でも皆さんの実力が発揮できるよう健闘をお祈りしています。頑張ってください！！応援しています。



県大会に出場した選手と先生方、教育長、町長とで記念撮影

優勝) 芸北小学校Aチーム



【個人】最優秀賞
山田 潤也さん

【個人】優秀賞
(選手宣誓)
片桐 悠輔さん

【個人】優秀賞
斎藤 裕貴さん

【個人】敢闘賞
岡崎 菜緒さん

第3位) 芸北小学校Bチーム



【個人】敢闘賞
上田 己瑚さん

古田 恵音さん

岡本 結衣さん

水野 南さん

近藤 江里菜さん

千代田高等学校
華道部員が活けた花



千代田高等学校華道部の皆さんと上田先生



役場本庁玄関へボランティアのお花 千代田高等学校華道部から

6月18日、千代田高等学校華道部員が役場本庁の玄関へ活けた花を飾られました。これは、華道部のボランティアによるもので、役場のほか近隣の福祉施設や病院などに定期的に飾られています。華道部がアイディアを出し、校長先生が各施設にお願いに行かれて実現したものです。「地域の皆さんのお役にたちたい」という気持ちは十分に伝わり、どの施設でも喜ばれているようです。華道部は講師の上田孝子先生のご指導のもと楽しく活動されています。役場にもお花をありがとうございました。

きたひろ お知らせ伝言板

☎：問い合わせ先

お知らせについて、くわしくは文末に記載されている問い合わせ先☎へ電話をお願いします。なお、IP電話番号は下4桁のみを記載していますので、電話を掛ける際は050・5812の後に、4桁の番号をダイヤルしてください。

■障がいについての相談会

障害者手帳をお持ちの方、障害者手帳の取得を考えておられる方、また、その家族などを対象に、相談会を行います。

- ・手帳があるとどんなサービスが利用できる？
- ・車イスを買うにはどうしたらいいですか？
- ・仕事がなかなかできない。何か方法はないですか？
- ・障害福祉サービスを受けたいが手続はどうしたらいい？
- ・など、どんな内容でも、ご相談ください！

相談は、地域の身体障害者相談

員・知的障害者相談員・障害者専門相談員が相談内容を聞き、専門家や専門機関などを紹介します。相談は無料です。お気軽にご相談ください。

相談日・会場

日時 (午後1時30分～3時30分)	会場	IP電話
7月28日(月)	北広島町役場本庁	1851
7月30日(水)	豊平保健福祉総合センター そよかぜ	1501
7月31日(木)	大朝保健センター	2211
8月1日(金)	芸北文化ホール	2070

相談は、住所に関係なくどの会場でも利用できます。ご都合の良い日時の会場へお越しください。

☎福祉課福祉係IP ☎1851

■アルコール相談会

お酒の飲み方に悩んでいる、お酒を飲まないとなかなか寝付けないなどお酒のことで悩んでおられる方の相談に応じます。お気軽に

☎ご相談ください。

日時 8月19日(火)
午前9時30分～

会場 芸北文化ホール
相談担当者 中田 克宣氏(広島断酒ふたば会会長)・保健師

※相談は予約制。

※秘密は厳守します。ご家族だけの相談でもかまいません。

☎・申し込み

保健課健康増進係IP ☎1853

■火気を使用する露店など開設の届け出について

火災予防条例の改正に伴い、屋外の催し・イベントに際して、火気を使用する露店などに「露店等の開設届出」が必要になります。近親者で行う野外パーティーなどは除かれますが、それ以外のものはすべて届け出の対象となります。また、火気を使用する露店毎に、消火器が必要です。

「露店等の開設届出」について、

くわしくは最寄りの消防署・出張所へお問い合わせください。

☎消防本部・消防署IP ☎1119

芸北出張所 IP ☎2119
大朝出張所 IP ☎3119
豊平出張所 IP ☎4119

■統計調査員を募集！(随時)

今年度から来年度にかけて農林業センサスや国勢調査といった大規模な統計調査が予定されています。このため、町では国・県が実施する統計調査にかかる統計調査員の確保を図るため、希望者の登録を受け付けています。

登録調査員は、統計調査が実施されるごとに、国又は県から統計調査員として任命され、世帯や事業所などへの調査票の配布、回収や回収した調査票の点検、整理などの業務に従事していただくこととなります。

調査の対価として支払われる報酬額は、統計調査の種類や調査活動の日数などを考慮して定められています。

統計調査に関心がある、活動してみたいと思われる方の登録をお待ちしています。

☎総務課情報電算係IP ☎2111

■町営住宅等入居者募集(随時)

町営住宅等の入居者を先着順で随時募集しています。くわしくは役場建設課都市管理係または各支所建設管理係までお問い合わせください。

- 八幡住宅 (芸北)
- 町有雄鹿原中祖住宅 (芸北)
- 町有大暮住宅 (芸北)
- 犬追原住宅 (大朝)
- 本地住宅 (千代田)
- 特公賃・上市住宅 (大朝)
- 志路原住宅 (豊平)
- 特公賃・松崎住宅・单身棟(豊平)
- 特公賃・松崎住宅・世帯棟(豊平)

■町有千代田住宅入居者募集(随時)

町有千代田住宅(旧雇用促進住宅)の入居者を先着順で随時募集しています。

くわしくは役場建設課都市管理係へお問い合わせください。

建設課都市管理係IP ☎1860

■8月は道路ふれあい月間です

国土交通省は、道路の正しい利用や道路愛護活動の一環として、道路ふれあい月間推進標語を広く募集し、平成26年度の標語を決定しました。標語を紹介します。

推進標語最優秀賞

- 『あぶないよ スマホ見ないで いろいろ見て』 (小学生の部)
- 『がんばれる 勇気をくれる 道がある』 (中学生の部)
- 『子や孫に つなげていきたい 道がある』 (一般の部)

■国土交通省道路局道路交通管理課

☎03・5253・8482
 広島県土木局道路河川管理課
 ☎082・513・3885
 建設課土木係IP ☎1860

■ちよだ夏まつりの終了について

長年、楽しんでいただいた「ちよだ夏まつり」は、諸般の事情により、昨年をもって終了しました。

北広島町観光協会IP ☎6908

■中山間地域振興リレーシンポジウムの開催

中山間地域振興条例の制定に伴い、中山間地域の多面的で公益的機能の価値を再認識し、地域づくりの取り組みへの参画意識の向上を図るため、県内10カ所で開催します。北広島町でも開催します。くわしくは企画課へお問い合わせください。

開催日 8月30日(土)

会場 千代田開発センター

山県・高田地域(安芸高田市、安芸太田町、北広島町)

■広島県地域政策局中山間地域振興課

☎082・513・2632

■企画課政策立案室IP ☎1856

■自衛官募集

自衛官募集を行います。試験日などは下表を参考にしてください。くわしくは自衛隊の可部募集案内所へお問い合わせください。

自衛隊可部募集案内所

☎082・815・3980

種目	応募資格	受付期間	試験期日
一般曹候補生	18歳以上27歳未満の方	8月1日(金)~9月9日(火)	1次試験 9月19・20日(金・土)
自衛官候補生(男子)	18歳以上27歳未満の方	年間を通じて受付	受付時に通知
自衛官候補生(女子)	18歳以上27歳未満の方	8月1日(金)~9月9日(火)	9月25日(木)~29日(月)
航空学生	高卒(見込含)21歳未満の方	8月1日(金)~9月9日(火)	1次試験 9月23日(火祝)

保健
福祉・子育て

税金
年金・保険

きたひろ
ネット

消防・防災

生活・環境

産業

教育・文化
スポーツ

求人情報コーナー

● 正社員の募集

仕事の内容	事業所名		
看護師・準看護師	(医) 社団せがわ会 千代田病院 デイサービスセンター やすらぎ		
	(医) 社団慶寿会 千代田中央病院 (医) 社団もみの木会 大朝ふるさと病院 立川医院		
	(医) 社団せがわ会 千代田病院 (医) 社団慶寿会 千代田中央病院		
看護助手	(医) 社団せがわ会 千代田病院 (医) 社団慶寿会 千代田中央病院		
介護職・介護支援 専門員など	特別養護老人ホーム やすらぎ (有) トリオ きららの里		
社会福祉事業職員	北広島町社会福祉協議会		
小売店販売員など	(有) かわすみ a u ショップ 北広島店		
	(株) 下岡タイヤ産業 ヒロシュウ(株) 北広島町役場 (株) ショウワコーポレーション		
営業	ヒロシュウ(株) (有) ハナキ保険企画		
	(株) 千代田工務店 (株) 竹下建設 (株) 日高工務店 (有) 栗栖建設 (株) 広栄建設産業 (株) ジール (株) 森下電設工業 (株) 坂本工業 (株) トエル		
調理人・菓子製造	広島北ホテル		
レストラン接客業務など	広島北ホテル		
製造作業員(工場 作業など)	(株) 玉屋金属 丸二(株) (株) ジャパンエンジニアリング・ワークス (有) 五反田ゴム工業 (株) 下岡タイヤ産業 (株) 大田鋳造所千代田事業所 ヒロシュウ(株) 津久田工業(株) (株) メイト 徳山産業(株) (株) ショウワコーポレーション		
	管理業務	山県東部生コン(株) 今井運送(株)	
	清掃	千代田衛生興業(有) 今井運送(株) (株) 下岡タイヤ産業	
	運転手(トラック・ 機械など)	美和運送(株) 輝陽(株) 福山通運(株) 広島北支店 千代田運送(株)	
		美容師	Sea gull.
		林業作業員	エース産業

● パートの募集

平成 26 年 7 月 11 日現在

仕事の内容	事業所名	事業所名		
看護師・準看護師	(医) 社団せがわ会 千代田病院 立川医院	デイサービスセンター やすらぎ		
	介護職・介護支援 専門員など	特別養護老人ホーム ゆりかご荘 特別養護老人ホーム やすらぎ	北広島町社会福祉協議会 (医) せがわ会 通所・訪問介護事業所	
小売店販売員など	(有) かわすみ (有) 種満商店《セブンイレブン広島千代田インター店》 (株) フレスト サンクス店 メイト(有)《セブンイレブン千代田本店》	ローソン千代田インター店 (株) Aコープ中国《Aコープ千代田店》 メイト(有)《セブンイレブン大朝店》 三次花壇 千代田		
	事務員など	(一財) どんぐり財団 ヤマト運輸(株) 広島千代田センター もみじ銀行 千代田支店 大友運送(株)	広島北ホテル 芸北プラモーション (株) ニチイ学館	
		接客・調理補助 など	きっちん侘助 特別養護老人ホーム やすらぎ 千代田OGMゴルフ倶楽部 レストハウス大朝 (有) 新見仕出し店 (株) PARETTO TOWN へんぼこ茶屋	(株) むさし おおあさ鳴滝露天温泉 (株) サルボ両備《寒曳売店》 (株) どんぐり村 広島北ホテル 芸北プラモーション
			クリーニング職	(有) つかさランドリー
製造作業員(工場 作業など)			(株) キャリアメイク (株) インプレックス (株) タカキベーカーリー千代田工場 (株) ワールドインテック (有) ハタヤ 徳山産業(株) 津久田工業(株)	東洋ワーク(株) 広島営業所 西川物産(株) 千代田工場 (有) 五反田ゴム工業 (株) サルツ シューペルブリアン(株) (株) メイト
	配達員		日本郵便(株)	
	倉庫作業など		エコトレーディング広島支店(株)	福山通運(株) 広島北支店
	清掃	(株) さんびる		
	美容師	(有) エルモ	Sea gull.	
	キャディ	千代田OGMゴルフ倶楽部		
交通誘導警備員	(株) タック			
農業関係	大石農園	(有) 山本屋養鶏場		
スポーツ関係	(一財) どんぐり財団			

* 広報紙発行日に、すでに募集が終了している場合も あります。

問 北広島町求人情報センター (企画課地域振興係内)

IP ☎ 050-5812-1856

Webサイト <http://www.town.kitahiroshima.lg.jp/>

7月31日(木)

- 固定資産税 [2期]
- 国民健康保険税 [1期]
- 後期高齢者医療保険料 [1期]

9月1日(月)

- 町県民税 [2期]
- 国民健康保険税 [2期]
- 後期高齢者医療保険料 [2期]

>>> Population 人口と世帯

[6月末日現在] () : 前月比

人口	19,708人	(15減)
転入	47人	
転出	49人	
出生	10人	
死亡	23人	
世帯数	8,449世帯	(10減)



>>> Editor's postscript 編集後記

◆色とりどりの紫陽花が町内のあちらこちらできれいに咲いています。雨がよく降り、台風も接近しているとのこと。自然災害などの被害がないことを祈るばかりです。表紙で紹介している、きたひろしまミュージカルの公演を観ることができました。この北広島町の森の中を舞台にして、夢や希望があふれるステージとなりました。素敵な歌声と笑顔あふれるダンスなどで感動が残る時間を過ごすことができました。(小)

心の相談窓口

夜眠れない、気分が落ち込む、イライラする。そんな悩みを相談してみませんか。悩んでいる方だけではなく、その方の家族や身近な方からの相談でもかまいません。お気軽にご相談ください。



- 問 保健課健康増進係 IP ☎ 1 8 5 3
- 問 福祉課福祉係 IP ☎ 1 8 5 1

Stop

消費者トラブル

突然の警告表示は広告かもしれません
～パソコンソフトのダウンロードは慎重に～

＜相談内容＞

検索サイトを見ていたときに、画面の右側にピカピカと光る警告のようなものが表示された。そこには、「パソコンにエラーがあるので、無料ソフトをダウンロードするように」と記されていたのでダウンロードすると、次に「修復には有料で登録する必要がある」という画面が出た。すぐに画面を閉じたが、パソコンを立ち上げるたびに警告画面が表示される。(60歳代、男性)(参考：国民生活センター 見守り新鮮情報第189号より)

＜アドバイス＞

- パソコン操作中に突然現れる警告表示は、本当の危険やエラーなどを知らせるものだけとは限らず、消費者の不安をあおりソフトの購入手続きに誘導する「広告」の可能性があります。信頼できる表示かどうかわからない場合には、クリックしないようにしましょう。
- 広告などの警告表示が出る原因の一つとして、パソコンのOS(基本ソフト)やアプリケーションが最新の状態でない場合に、ウェブサイトを開覧した際などに、意図せず警告を表示させるプログラムなどが埋め込まれることが考えられます。常に最新の状態で保ちましょう。
- 困ったときには、北広島町人権・生活総合相談センターまたは広島県生活センターにご相談ください。



◎困ったときは、消費生活相談室へ!!

北広島町人権・生活総合相談センター
(北広島町有田495-1)

☎0826-72-5571 [相談室専用]
IP ☎050-5812-5020

毎週木曜日(祝日・年末年始除く) 10時～12時・13時～16時

○広島県生活センター

☎082-223-6111

月～金曜日(祝日・年末年始除く) 9時～17時



梅雨寒が嘘のように、八幡高原にも短い夏が訪れました。陽射しと深緑のコントラストそのままに、木陰に入れば涼しい風が肌を撫でます。伸び上がる夏草に混じり、ヒヨドリバナが白い花を咲かせています。

ヒヨドリバナは高さ1メートルほどのキク科の多年草で、草原に生育します。北海道から九州まで分布し、町内では全ての地域で生育が記録されています。花はしばしば赤味を帯び、湿原に咲くサワヒヨドリとよく似ています。葉に短い柄があるのがヒヨドリバナ、無いのがサワヒヨドリです。秋の七草の一つ、フジバカマと同じ仲間ですが、フジバカマは北広島町には生育していません。

キク科の植物は小さな花をたくさん付けます。例えばヒマワリでは、大きな花に見えるのは「頭花」と呼ばれる花の集まりで、頭花の周辺部では花弁が大きく発達した「舌状花」を、中央部では筒のようになって花弁が目立たない「筒状花」を付けます。ヒヨドリバナも小さな花が集まって頭花をつ

長旅の花の駅、ヒヨドリバナ

高原からの花便り No.114

くっっており、一つ一つの花は全て筒状花です。花からは、雌しべが枝分かれして長く飛び出していきます。

ヒヨドリバナがつぼみを付けるのは、ちょうど草刈りの時期で、刈られることがしばしばありますが、場所によっては、毎年刈り残してもらえぬ株があります。刈り残される株は、年を追うごとに大きくなり、一株でたくさんの花を付けます。そうした株に、毎年決まって訪れるのがアサギマダラです。フワフワと舞うように飛び、ヒヨドリバナに群れて吸蜜する旅のチョウは、高原の夏の風物詩です。

一方、刈られてしまったヒヨドリバナも、そのままでは終わりません。早い時期の刈取りなら、すぐに新しい芽を出し、秋には小さい株ながらも花を咲かせ、アサギマダラをとまらせています。夏には北に旅するチョウが南へ帰る秋にも、八幡高原には休息の場が用意されているようです。

(芸北高原の自然館学芸員・白川勝信)