

広報

KITA HIROSHIMA

きたひろしま

4月号

April
令和6年 2024.4
No.230

「学びたい
止まらない
な！」



きたひろ
学び塾～
With

入学・就職・転勤などで引越しをしたときは 住民票の住所変更手続きをしましょう

問 町民課 住民係 ☎ 72-7353

住民票の住所の異動届（転出・転入・転居届など）は、国民健康保険や国民年金の資格確認や選挙人名簿への登録などにつながる大切な手続きです。

また、マイナンバーカードには最新の住所を記載する必要がありますので、引越し先の市区町村にマイナンバーカードを持参し、必要な手続きを行きましょう。

他の市区町村に転出・転入する場合	
オンラインでの届出	窓口での届出
1 引越し前の市区町村へ、 転出前 にマイナンバーカードから転出届を提出（窓口訪問不要！）	1 引越し前の市区町村へ、 転出前 に転出届を提出して転出証明書を受け取る
2 引越し先の市区町村へ、 転入した日から14日以内 に転入届を提出（マイナンバーカード提示）	2 引越し先の市区町村へ、 転入した日から14日以内 に転入届を提出（転出証明書を添付）

同一の市区町村内に転居する場合
現在住んでいる市区町村へ、 転居した日から14日以内 に転居届を提出



全国から393件の応募がありました！

第10回全国小学校ラジオ体操コンクール 大朝小学校から出場した2チームが 銅賞・エリア奨励賞（技術部門）を受賞しました！



銅賞
全力大朝

動きをそろえることや、一つひとつの動きを丁寧にすることを心がけました！



エリア奨励賞
ゆさんちゅピース大朝

1月26日(金)に表彰式と出張授業があり、全学年の生徒が講師からラジオ体操の動きを学びました。



長田樹莉さん

前河彩織さん

リレーでつなぐ 私のオキニイリ。 My favorite place



民宿あるペン屋・八幡高原酒造
代表

24 杉原佳子さん

西 中国山地西部に位置する標高1126mの「掛頭山」。山頂からの景色が私のオキニイリです。かつての芸北国際スキー場リフト降車場が山頂で、車でアクセスできる地元の人にはよく知られたスポットです。

スキーヤーとして臨む雪景色もちろん美しいのですが、芽吹きのおいを感じる春、凜とした空気を感じる秋、早朝に西中国山地のパノラマに描かれる雲海の芸術は地元に住むわたしたちの自慢の景色でもあります。

ふだんは、八幡で「八幡高原酒造」としてどぶろくを製造しながら、「民宿あるペン屋」を夫婦で営んでいます。13年前には、広島県で唯一「全国農林漁家民宿おかあさん百選」に選定されました。お客様とわたしたちの住んでいるまちの魅力を共有したい、この地を訪ねた価値を提供したい——。自慢の料理とともに、夫が早起きして案内する臥竜山や湿原、聖湖などのガイドも人気で、テレビにも写真にも映せない、文章でも書ききれない魅力を体感していただいています。北広島町は広いまち。ぜひ町内からも、わたしたちを訪ねて泊まっていたらと思っています。

My favorite place



かけすやま 掛頭山山頂

八幡と雲耕にまたがる標高1,126mの山。道は狭いですが山頂付近まで車で行くこともでき、八幡高原の自然を肌で感じる事ができる魅力いっぱいの場所です。

Next baton

飲み仲間でお家族ぐるみの付き合いもある友廣久司さんに！

問 商工観光課 観光振興係 ☎ 72-7368

Contents

- P 3 住民票の住所変更手続き
- P 4 きたひろ学び塾～With
- P 6 芸北広域きれいセンター日曜開場日程
- P 7 犬の登録と狂犬病予防注射
- P 8 国民年金の学生納付特例制度
- P 9 本人通知制度
- P 10 軽自動車税
- P 11 全国体力・運動能力調査ほか
- P 12 【連載】健康ひろば
- P 13 【連載】防災最前線・かえてeco
- P 14 きたひろお知らせ伝言板
- P 16 きたひろ DRIVE2024 版発行
- P 18 【連載】今昔物語・図書館三二通信
- P 20 スポーツで輝く人

【今月の表紙】

令和5年度もそろそろ締めくくりに時期！2月8日に「きたひろ学び塾～With」の全体会が開催されました。当日は75人の参加があり、活動の成果を共有しました。4～5ページであらためて「学び塾とは何か」を紹介しています！



人口と世帯 >>> Population

人口 👤 17,171 人 (26増)
世帯 🏠 8,367 世帯 (29増)
社会増減 【転入】 92人 【転出】 42人
自然増減 【出生】 2人 【死亡】 26人
(※令和6年2月末時点)

求人情報 >>> Job offer

北広島町では、無料職業紹介を行っています。町内での就職を考えている人は、気軽に相談してください。

問 北広島町求人情報センター
(まちづくり推進課地域づくり係内)
☎ 72-7358



求人情報
検索

3月1日(金)から役場の電話番号が変わりました。広報紙ではスペースの都合により、市外局番(0826)を省略しています。

"Waku-Waku"

山は資源の宝庫！子どもの「食育」につながる狩猟を一緒に学んでみませんか？

チェーンソーの使い方など実践的な内容が盛りだくさん！



狩りと活力創造学部

市民一体の未来創造学部

愛着創造学部



実りと活力創造学部講師 工藤悠太さん

日々変化する社会。コミュニケーションの重要性を再認識！

あなたの「好き」がまちを元気に！



近くにあるけど遠い存在の山。山歩きで獣道をたどる体験も。

「楽しそう！」その思いが原動力に！



守るべきは富？命？宝探し型ゲームで「防災」を学ぶ！

暮らしの便利さ創造学部



サロン活動の実例を聞き、地域課題などを共有！

安心暮らし創造学部

"Fumu-Fumu"

最後は「全体会」で情報共有！

1. 取組発表

令和5年度の活動成果をまとめた資料を各学部の代表者が発表しました。活動したからこそ得られた情報や課題が共有され、学部間連携の必要性も話題になりました。



2. 講演会

「住民と行政の協働のまちづくりによる持続可能な地域づくり」と題して佐藤真一さんによる講演を行いました。全国各地で「価値創造」に取り組んできた佐藤さんの話に参加者は耳を傾けていました。

3. ディスカッション

最後は各学部で講師やサポートを務めたメンバーによる意見交換会を行いました。別の角度から参加した学び塾が自身の成長やつながりづくりの機会となっているとのこと。また新たな発見がありました。

大人も子どもも "たのしく" 学ぼう！

- ▶ 仲間を増やすには何が必要？
- ▶ 官民協働のためには何が必要？



きたひろ学び塾～With

問 北広島町まちづくりセンター ☎ 72-7375

2019年

北広島町にずっと住んでいる人、仕事ができなかったり、スキーなどのアクティビティが好きで北広島町に移住した人。このまちに住む多くの人が「住んで良かった」「住み続けたい」と思えるまちづくりを実現するため、2019年に「きたひろ学び塾With」（以下「学び塾」）が始まりました。

仲間づくり

5つの学部で構成される学び塾は、それぞれ地域課題を「自分ごと」として捉え、「積極的に地域をリードして活動する人材を育成する」という共通の目標があります。個人で抱えてしまいがちな課題に対して、取り組む仲間を増やすことは解決への第一歩といえます。その機会をつくり、人と人をつなぐサポートをするのも学び塾の役割の一つ。まちづくりセンターを拠点にこれまでの5年間で多くの人の交流が生まれました。

つながる先へ

新しいつながりをそのとき限りで終わらせないために、これからも「楽しい」「参加してみたい」と思える工夫をしていきます。北広島町に「住んで良かった」「住み続けたい」に加え「住みたい」という声が聞こえてくるように、みなさんも学び塾をきっかけにこのまちの新たなカタチを共に作っていきませんか？令和6年度以降の学び塾にもぜひ期待してください。



学び塾アドバイザー 佐藤真一さん

この学び塾は、他のまちからも関心を持たれているものですよ！多くの人に更なる仲間づくりに取り組んでもらいたいですね！

登録は生涯で1回、狂犬病予防注射は毎年1回確実に！ 犬の登録と狂犬病予防注射をしましょう

環境生活課環境管理係 ☎ 72-7365

狂 犬病は発症後の死亡率がほぼ100%の恐ろしい病気です。

狂犬病予防法が制定される前は、犬だけでなく人も狂犬病に感染して亡くなっていました。現在、日本では狂犬病の発症はありませんが、海外から狂犬病が侵入する可能性があります。

狂犬病の発生の拡大を防ぐには、飼い主一人ひとりが正しい知識を持ち、飼い犬の登録と狂犬病予防注射を確実にする必要があります。



登録・変更

登録

町内で生後91日以上の子犬を飼い始めた人は、30日以内に環境生活課・各支所で犬の登録を申請して、鑑札の交付を受けてください。犬の登録は生涯で1回だけ行います。

登録事項変更

- 町内で飼っている犬の飼い主や住所が変わった・飼い犬が亡くなった場合
→環境生活課・各支所へ鑑札を持って届出ください。
- 町外へ転出する場合
→転出先の市区町村へ鑑札を提出し、変更手続きを行ってください。
※譲渡したときは、①②いずれの場合も譲渡した人に手続きを依頼してください。

予防注射

狂犬病予防注射は、生後91日以降に1回接種し、2回目からは、4月1日から6月30日の間に受けなければなりません。(毎年1回)

町外の動物病院で予防注射を受けた場合、環境生活課・各支所で注射済票の交付を受けてください。室内犬、小型犬であっても例外ではありません。



「鑑札」と「注射済票」は犬の首輪につけてください。
保護されたときに飼い主を見つける手がかかります。

予防注射接種

町内の動物病院 町内の動物病院では、犬の登録・狂犬病予防注射済票の交付ができます

町外の動物病院

申請
狂犬病予防注射済証

環境生活課・各支所

交付
登録：3,000円
注射済票：550円



ペットは大切な家族です。下記のマナーを守るなど愛情と責任を持って最後まで世話をしましょう。

- 放し飼いをしない
- ふん尿の後始末をする
- 不妊・去勢手術をする

動物の遺棄・虐待は犯罪です！

愛護動物を遺棄・虐待した場合
100万円以下の罰金
愛護動物を殺傷した場合
2年以下の懲役または200万円以下の罰金

令和6年度 芸北広域きれいセンター日曜開場の日程

環境生活課環境管理係 ☎ 72-7365

毎 月第1日曜日（5月・1月を除く）は、一般家庭を対象に芸北広域きれいセンターにごみを持ち込むことができます。（商店や会社などの事業所は持ち込みできません）

注意点

- 指定袋や処理券を使用せず持ち込む
- 持込ごみの飛散・落下防止に努める
- 分からないことは事前に相談する
- 管轄区域外で発生したごみは持ち込まない



令和6年度 日曜開場日

開場日	4月	5月	6月	7月	8月	9月	10月	11月	12月	1月	2月	3月
	7日		2日	7日	4日	1日	6日	3日	1日		2日	2日

【受付時間】午前9時～12時／午後1時～4時 ※緊急の事情などで開場できない場合があります。

持込方法

- 計量器に乗り、「市町名」「ごみの種類」「降ろすごみの順番」を伝える
- 受付職員の指示に従い、車を移動する
①燃えるごみ ②可燃性粗大ごみ
③資源ごみ ④⑤金属製粗大ごみ
- 作業員の指示に従い、ごみを降ろす（種類ごとにごみを降して計量器に乗り）
- 全てのごみを降し終えたら、計量器に乗り、駐車場に車を止めて手数料を支払う

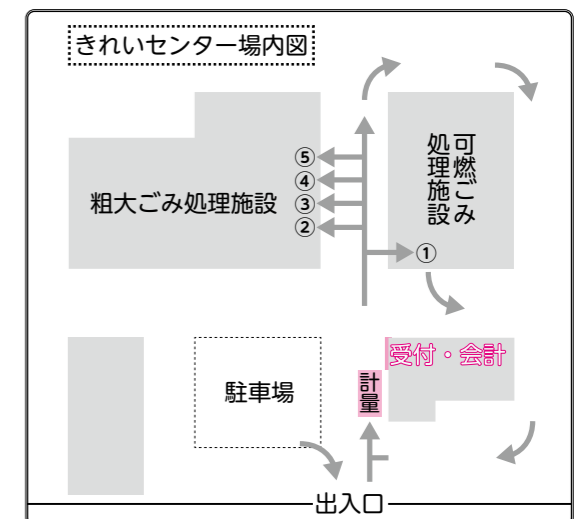

手数料

種類	金額 / 単位
燃えるごみ・古紙類	100円 / 10kg
燃えないごみ・有害ごみ・粗大ごみ	100円 / 10kg
紙パック・ペットボトル・プラスチック製容器包装	30円 / 10kg
家電リサイクル品	3,000円 / 1台

家電リサイクル品は事前に郵便局でリサイクル券を購入してください。

きれいセンターの開場日（通常）

毎週月～金曜日（祝日含む）

持ち込みできない日

毎週土・日曜日、12月31日
1月1～3日

住民票の写しの交付など 本人通知制度を利用できます

問町民課住民係 ☎ 72-7353

本人通知制度は、住民票の写しや戸籍謄本などを代理人や第三者に交付したときに、事前に登録した本人に交付を通知する制度です。

この制度により、住民票の写しなどの不正請求の抑止や、不正取得による個人の権利侵害の抑止や防止を図ることができます。

登録できる人

北広島町の住民基本台帳または戸籍に記録・記載されている人（除かれた人も含みます）

登録の有効期間

登録日から廃止の申出があるまで

通知される内容

- 交付した年月日
- 交付した証明書の種別・通数
- 交付請求者の種別（本人などの代理人または本人など以外の者の別）
- ※交付請求した第三者の氏名、住所は通知しません。

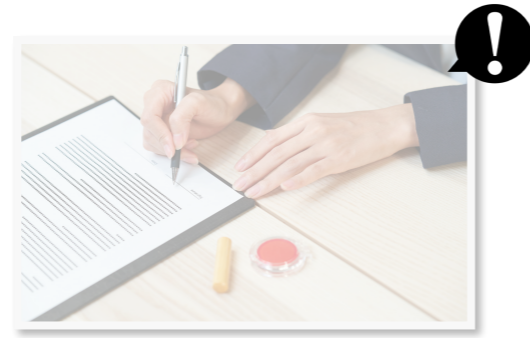

登録手続きに必要なもの

- 本人通知登録申請書とつぎの書類
- 本人が手続きをする場合
本人確認書類（運転免許証など）
 - 代理人が手続きをする場合
委任状、代理人の本人確認書類
 - 法定代理人（親権者など）が手続きをする場合
戸籍謄本など代理資格を証明する書類
- ※各支所住民係でも受け付けます

戦没者の冥福を祈る 令和6年度慰霊巡拝を実施します

問福祉課生活福祉係 ☎ 72-7352 広島県社会援護課 ☎ 082-513-3036

政府は、旧主要戦域となった陸上や遺骨収集の望めない海上などにおける戦没者を対象として、遺族の要望にこたえるため、慰霊巡拝事業を行なっています。

令和6年度は次のとおり実施する予定になりました。申込に必要な書類などの詳細は、福祉課へお問い合わせください。なお、実施時期や期間などは、相手国の都合などによって変更することがあります。

実施地域名	実施予定時期	申込締切日	募集予定人員
カザフスタン共和国	8月20日～8月28日	4月15日	15人
東部ニューギニア	8月26日～9月3日	4月19日	20人
モンゴル国	9月4日～9月11日	4月30日	15人
インドネシア（1班・2班）	9月4日～9月13日	5月2日	15人
北ボルネオ	9月27日～10月4日	5月17日	15人
ソロモン諸島	10月3日～10月11日	5月28日	10人
ウズベキスタン共和国	10月17日～10月25日	6月10日	15人
フィリピン（1班・2班）第1次	11月20日～11月29日	6月28日	40人
硫黄島 第1次	11月中旬	7月上旬	100人
マリアナ諸島	12月6日～12月13日	7月26日	15人
フィリピン（1班・2班）第2次	2月19日～2月28日	10月2日	40人
硫黄島 第2次	2月中旬	10月中旬	100人

20歳以上の学生が申請できる 国民年金保険料の学生納付特例制度

問町民課住民係 ☎ 72-7353

20歳以上の学生は国民年金に加入し、保険料を納付しなければなりません。学生で、所得が少なく保険料を納めることが困難な場合には、本人の申請により在学期間中の保険料の納付が猶予される「学生納付特例制度」があります。

申請書は日本年金機構のホームページや年金事務所、役場本庁町民課・各支所で取得できます。



メリット

- ①老齢基礎年金を受け取るために必要な期間（受給資格期間）に含まれます。
- ②病気やけがで障がいが残ったときに、障害基礎年金を受け取るための納付要件を満たすことができます。

未申請の場合

- もしものとき、年金が受け取れないことも病気やけがで障がいが残ったときに、保険料を納めていなかったり、学生納付特例の手続きを行っていない場合は、障害基礎年金が受け取れなくなる可能性があります。

申請方法

- 申請書（紙）で申請
 1. 申請書入手（ホームページ、窓口）
 2. 申請書記入
 3. 申請書提出（学生であることを証明するものが必要）
 4. 審査結果の確認
日本年金機構から「承認通知書」または「却下通知書」が届きます。
※承認期間は4月～翌年3月の1年間（過去期間2年1か月前まで申請可）
※却下通知書が届いた場合は、保険料を納付する必要があります。
- マイナポータル（電子）で申請

申請書の入手などにかかる時間も節約できます！



年金額への影響

学生納付特例に承認された場合、将来受け取る年金の受給資格期間には含まれますが、年金額には反映されません。

	老齢基礎年金		障害基礎年金 遺族基礎年金
	受給資格期間への参入	年金額への反映	受給資格期間への参入
納付	○	○	○
学生納付特例	○	×	○
未納	×	×	×

将来受け取る老齢基礎年金を減らしたくないときは



10年以内であれば、あとから納めることができます。

体力・学力の実態を把握し、これからの教育活動を工夫・改善！ 令和5年度「全国体力・運動能力調査」「全国学力・学習状況調査」

☎ 学校教育課学校指導係 ☎ 72-7361

全国体力・運動能力調査

全国の小学校第5学年と中学校第2学年を対象に、「握力」「上体起こし」「長座体前屈」「反復横とび」「20mシャトルラン(中学生のみ選択可能)」「50m走」「立ち幅とび」「ソフトボール投げ(小学校)」「ハンドボール投げ(中学校)」の8種目の実技調査が行われました。

令和5年度の調査結果(実技種目ごと)

種目	小学校第5学年男子平均		小学校第5学年女子平均		中学校第2学年男子平均		中学校第2学年女子平均		
	北広島町	全国	北広島町	全国	北広島町	全国	北広島町	全国	
筋力	握力(kg)	○ 17.12	16.13	○ 16.34	16.01	○ 29.63	29.02	○ 24.53	23.15
筋力・筋持久力	上体起こし(回)	○ 20.25	19.00	◎ 20.79	18.05	○ 26.68	25.82	◎ 24.95	21.62
柔軟性	長座体前屈(cm)	○ 35.37	33.98	○ 40.77	38.45	○ 46.28	44.16	◎ 52.33	46.27
敏しょう性	反復横とび(点)	○ 44.22	40.60	◎ 44.61	38.73	○ 52.69	51.22	○ 48.13	45.65
全身持久力	20mシャトルラン(回)	○ 48.24	46.92	◎ 44.98	36.80	○ 84.84	78.07	◎ 56.02	50.70
	持久走(秒)					○ 399.39	409.02	○ 294.46	306.26
スピード	50m走(秒)	○ 9.32	9.48	○ 9.32	9.71	○ 7.96	8.01	○ 8.89	8.95
筋パワー	立ち幅とび(cm)	○ 154.34	151.13	○ 156.16	144.29	○ 202.29	197.02	○ 176.91	166.34
巧緻性・筋パワー	ソフトボール投げ(m)	◎ 23.94	20.52	◎ 15.41	13.22				
	ハンドボール投げ(m)					○ 21.78	20.40	◎ 13.98	12.43
備考		○：全国平均以上 ◎：全国平均10%以上							

※巧緻性…からだを思いどおりに巧みに動かす能力

全ての種目で、全国平均を上回っています。なかでも「ソフトボール・ハンドボール投げ(巧緻性・筋パワー)」は、全国平均を6～16%上回っています。

「50m走(スピード)」・「握力(筋力)」は小中学校ともに全国平均を上回っているものの、ほぼ全国平均並みということも分かりました。

全国学力・学習状況調査

全国の小学校第6学年と中学校第3学年を対象に、国語、算数・数学、英語(中学校)を調査教科として行われました。

令和5年度の調査結果(平均正答率(%))

教科	小学校第6学年		中学校第3学年	
	北広島町	全国	北広島町	全国
国語	△ 67	67.2	○ 72	69.8
算数・数学	△ 61	62.5	▲ 48	51.0
英語			▲ 41	45.6

○：全国平均以上 △：全国平均を下回る ▲：全国平均3%以上下回る

中学校の国語は、全国平均を上回る結果となっています。

小学校の国語は「書くこと」、小学校の算数、中学校の数学はいずれも「図形」、中学校の英語は「書くこと」に関する領域の正答率が低いことが特徴的な課題とみられました。

軽自動車・バイクなど 廃車・名義変更などの手続きはお早めに

☎ 税務課所得係 ☎ 72-7351

軽自動車税(種別割)は、毎年4月1日現在の軽自動車などの所有者に1年分の税金が課税されます。

すでに廃車、譲渡、盗難などにより所有していない場合は、早めに名義変更や廃車の手続きをしてください。4月1日までに手続きが完了しない場合、対象の軽自動車などの軽自動車税(種別割)が課税されることがあります。

車種によって、手続きの場所や必要な書類が異なります。あらかじめ各手続き場所へ電話などで確認してください。



■手続き一覧

車種	手続き先
原動機付自転車(排気量125cc以下) 小型特殊自動車(トラクター、フォークリフトなど)	北広島町役場税務課 ☎ 72-7351
軽二輪(排気量125cc超250cc以下)	広島県軽自動車協会 ☎ 082-532-5507
小型二輪(排気量250cc超)	中国運輸局・広島運輸支局 ☎ 050-5540-2068
軽自動車(軽三輪・軽四輪)	軽自動車検査協会 広島主管事務所 ☎ 050-3816-3080

軽自動車税(種類別) 商品車などの課税免除

☎ 税務課所得係 ☎ 72-7351

自動車販売業者が販売目的で商品として所有し、展示している軽自動車などにかかる軽自動車税(種類別)は免除することができます。

課税免除は申請により受け付けますので、希望する場合は税務課窓口または各支所住民係に申請してください。



■主な要件など(詳しい内容は税務課に相談してください)

販売業者の要件	1 古物営業法第3条第1項に規定する古物営業の許可を受けている 2 町税の滞納がない
車両の要件	1 販売業者が販売目的の商品として所有し、展示している車両(毎年4月1日時点) 2 取得時の走行距離と4月1日時点の走行距離数の差が200km未満の車両 3 所有者(使用者)名義が課税免除を受けようとする販売業者の車両 4 用途が社用車、代車、試乗車などの事業用ではない車両
課税免除の申請	【令和6年4月10日☎までに申請書と必要書類を提出】 - 古物商許可証の写し(古物営業法第5条第2項) - 自動車検査証の写し(126cc～250cc以下の二輪車は軽自動車登録済証の写し) - 古物台帳の写し(古物営業法第16条) - 車両写真(展示状況確認用・車両特定用・走行距離確認用)

Fire fighting spirits 北広島町消防本部
☎ 72-0119
防 災最前線 火災情報
☎ 75-4574



地震に備えましょう！

日本では、毎年のように全国各地で多くの地震や津波による被害が発生しており、今後も首都直下地震や南海トラフ地震などの大きな地震が発生することが予想されます。

今年1月1日午後4時10分ごろに、石川県能登地方を震源とするマグニチュード7.6の地震が発生し、各地で甚大な人的・物的被害をもたらしました。突然襲ってくる地震などの災害から身を守るため、日ごろから対策をしておくことが重要です。

災害発生時に落ち着いて行動し、地震による被害を最小限にするために、各家庭で今一度話し合い、大切な命を自然災害から守りましょう。

- 地震対策（例）
- 1 防災訓練
各地域や家庭内で積極的に防災訓練を行い、地震に備えましょう。
 - 2 周囲の状況確認
家の中での安全な場所や避難先、家の周辺や避難経路に危険な場所や物がないか事前に確認しておきましょう。
 - 3 備蓄品の準備
家族構成や地域特性に合わせ、飲料水や非常食などの準備をしておきましょう。
 - 4 家具などの固定
家具は金具などで固定し、万が一倒れたときに通路をふさがらない配置を考えましょう。

Column

For your health **227**
健康通信
☎保健課健康増進係 ☎ 72-7350

令和6年度の健診情報

健診は自分の健康状態を確認し、からだの異常を早期に発見する機会です。そのため、毎年の健診結果を比較し、からだの変化を読み取ることが大切です。高血圧症や糖尿病などの生活習慣病は、その発症に食べ過ぎや運動不足、飲酒や喫煙などのライフスタイルが影響を及ぼしています。年に1回は健診を受けて日常生活を振り返りましょう。

■20歳～75歳未満の人
生活習慣病を引き起こすメタボリックシンドローム（内臓脂肪症候群）は自覚症状がなく、

健診の申込をしましょう

Webで申込
QRコードを読み取ってください
4月1日から受付

専用電話で申込
050-3647-9559
4月5日午前9時から受付

水面下で進行します。早期発見、予防・改善につなげましょう。

■75歳以上の人
健診を受けずにいると、体の異変に気付くのが遅れ、生活習慣病の重症化、介護を受ける可能性が高まります。かかりつけ医に相談して受けてください。基本的な費用は無料です。

■健診の詳細
対象者、個人負担金、実施場所・医療機関などは「北広島町の健診」（冊子）、町ホームページで確認できます。

かえてeco~ Part. 18

節水で二酸化炭素排出削減！

町内に広く生息するヒキガエルは、繁殖期以外は陸で暮らしています。ヒキガエルは乾燥に耐える強い皮膚をもち、加えて膀胱や腎臓の尿から水分だけを再吸収できる徹底した節水機能を備えています。

わたしたちが毎日使っている水も水道施設などで、多くの電気を使っています。節水は、節電だけでなく、地球温暖化を引き起こす二酸化炭素の排出削減につながります。まずはできることから取り組んでいきましょう。

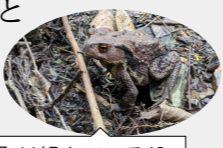

ヒキガエルも節水に取り組んでいる！

☎環境生活課環境管理係 ☎ 72-7365



- 今月のecoガエルアクション
節水は誰でも今すぐ取り組める！
- 風呂の残り湯を活用する
(打水・洗濯・洗車・掃除)
 - 蛇口、シャワーを節水型に
 - 洗濯はまとめ洗いで回数減
 - 野菜や米を洗った水は樹木の散水などに活用



こんにちは！
地域包括支援センターです。
☎地域包括支援センター ☎ 72-7350

生活支援体制整備事業

生活支援体制整備事業は、高齢者が住み慣れた地域で元気に暮らし続けられるよう、高齢者の生活支援に向けた取組です。

現在、北広島町シルバー人材センターに事業を委託して、8人の生活支援コーディネーターが地域の助け合い活動などの情報収集を行い、困りごとに対する解決方法を地域のみなさんと一緒に考えています。

これまでの取組のなかから、令和5年度の活動内容の一部を紹介します。

- 情報発信
生活支援コーディネーター便り「つなぐ」を発行し、情報発信を行っています。
 - サロンへの訪問、サロン交流会の実施
サロン活動の支援やサロン交流会を開催し、サロンの悩みや工夫していることなどの情報交換をしています。
 - 高齢者の買い物支援
移動販売業者の情報収集や利用の周知を行っています。
 - ACP（人生会議）の啓発活動
「もしものとき」に備えるために、DVDや「もしばなカード」を活用して、自分の望む医療・介護、大切にしたいことなどを考える機会にするなどACPの啓発活動を行っています。
- 地域のサロンなどで生活支援コーディネーターの訪問を希望する場合は、北広島町シルバー人材センター（☎ 72-8421）に連絡してください。

分からないことは各問い合わせ先にお気軽にご連絡ください。
 電話番号は市外局番を省略しています。

大朝支所産業建設係 ☎82・2211
 豊平支所産業建設係 ☎83・1122

小型合併処理浄化槽補助金

北広島町では、小型合併浄化槽の設置と維持管理に補助金を交付しています。

1 設置補助金

内容 下水道・農業集落排水区域外に小型合併処理浄化槽を設置する人への補助

※浄化槽を設置する場合には、事前に浄化槽設置届を提出する必要がある。今年度設置を希望する人は、早めに申し込んでください。

申込期限 原則12月末まで

限度額 5人槽は55万4千円、

7人槽は67万9千円、10人槽は88万8千円

※単独処理浄化槽から合併処理浄化槽へ変更する場合には9万円を加えた額とします。

補助対象

○町内在住者または定住予定者が、居住を目的とする住宅に設

水道料金・下水道使用料の減免

町の水道を利用している人で寒波などにより水道設備が破損し、漏水事故が発生した場合、水道料金・下水道使用料の減免申請ができます。

ただし、地中または建物の床下などで通常その発見が困難である個所の漏水が対象です。まずは破損箇所を広島県水道広域連合企業団が指定する給水装置工事業者に修理を依頼し、完了後に減免申請してください。

申請先

広島県水道広域連合企業団 北広島事務所（役場本庁3階）・各支所産業建設係

申請に必要なもの

○印鑑

○漏水修理したことを証明するもの（漏水箇所の写真・領収書など）

※広島県水道広域連合企業団指定給水装置工事事業者は、広島県水道広域連合企業団ホームページに掲載しています。



下水道の届出を忘れずに！

下水道の使用を開始・中止する場合には届出が必要です。また、居住する人数に変更があった場合、人員変更届の提出が必要です。引越しや長期不在などで使用人数が変更になった場合には、必ず届出をお願いします。

届出先 環境生活課または各支所産業建設係

環境生活課下水道係 ☎72・7365
 芸北支所産業建設係 ☎35・0111
 芸北支所産業建設係 ☎35・0111

☎広島県水道広域連合企業団 北広島事務所 ☎75・2115

町税などの督促手数料廃止

これまで町税・保険料など納期限を過ぎても納付が無い場合、督促を行う事務の手数料として、徴収金に100円を加算した額の督促状を送っていましたが、令和6年5月1日以降に発付する督促状から、この手数料を廃止します。

督促状を発付した日から10日を経過する日までに納付が無い場合は滞納処分を行うことに変わりはありませんので、納期限内の納付をお願いします。

☎ 国税務課徴収対策係 ☎72・7351

農地法に係る申請締切日の変更

農地の貸借や売買、転用などを行う場合には、農地法上の許可申請が必要です。

令和6年4月から毎月20日（休日や祝日の場合は直前の開庁日）が申請の締切日になります。

設置するもの
 ○個人（事業系を除く）が年度内に設置完了するもの
補助対象外
 ○町税または町施設の使用料などを滞納している者
 ○住宅を借りている者で、賃貸人の承諾が得られないもの

2 維持管理補助金（千代田・豊平地域）

内容 下水道・農業集落排水区域外に小型合併処理浄化槽を設置し、適正な維持管理（保守点検・清掃）を行っている人への補助

限度額 1年間分の維持管理に要した費用と公共下水道、農業集落排水の使用料との差額を補助金限度額内で年額として交付

※芸北・大朝地域は、協議会方式により補助を行っています。

※し尿のみを処理する単独処理浄化槽は補助対象外です。

※地域で管理する集会所も補助の対象となる場合があります。

環境生活課下水道係 ☎72・7365
 芸北支所産業建設係 ☎35・0111
 大朝支所産業建設係 ☎82・2211
 豊平支所産業建設係 ☎83・1122

その他

○手続き終了までに、最短で6か月程度の期間を要します。

○農用地区域から除外する場合は、決められた除外要件を満たしている必要があります。原則、要件を満たしていない場合は除外は認められませんので、自己所有地で農振農用地区域以外の土地の活用などを検討し、申出をしてください。詳細は、町ホームページを確認してください。

☎ 農林課農業振興係 ☎72・7363

医師・看護師育成奨学生募集

将来、医師や看護師、准看護師として北広島町内の医療機関などに勤務しようとする人に、就学に必要な資金を貸し付けます。

1 対象者 次のすべてに該当する人

① 医師や看護師、准看護師として町内の医療機関などに勤務する意思のある人

② 学業または臨床研修の成績が優良で、心身ともに健全な人

③ 北広島町修学奨学金貸与条例に

基づく奨学金を受けていない人
 ④ 過去に北広島町医師・看護師育成奨学金の支給を受けていない人
 ⑤ 大学又は養成施設などの卒業時の年齢が50歳未満の人
 ※北広島町内に住所がある必要はありません。

募集人数 若干名

貸付金額・貸付期間（上限）

- 医学生 月25万円、6年
- 研修医 月25万円、2年
- 看護師学生 月10万円、5年
- 准看護師学生 月5万円、2年

返還方法など
 ○貸付期間満了の6か月後から貸与期間の2倍に相当する期間で返還します。

○奨学金は無利子で、月賦・年賦一括などから返還方法を選ぶことができます。また、条件により一定期間の返還猶予がある場合があります。

返還免除 貸付を受けた期間の1.5倍の期間、町内の医療機関などに勤務した場合は、奨学金全額を返還免除します。また、条件により奨学金の一部が返還免除になる場

男女共同参画社会

～男女共同参画とメディアリテラシー～

☎北広島町人権・生活総合相談センター ☎72-5020

メディアリテラシーを身に付けて情報を適切に活用しましょう

メディアリテラシーは、テレビやインターネットなどのメディアからの情報を主体的に収集し、必要な情報を引き出すとともに、メディアを適切に活用する能力のことです。

メディアのなかには「男性は仕事、女性は家事・育児」などの表現で「女性・男性だからこうあるべき」というような固定的なイメージを与えてしまう場合があります。

メディアが表現する女性像や男性像にとらわれず、自分らしい生き方を選択できるように、メディアを適切に活用する能力であるメディアリテラシーを身に付けましょう。

メディアリテラシー向上のために

情報を正しく読み解く

誰が情報を発信しているのか、情報は正しいのか、根拠はあるのか、自分で調べて客観的に判断する癖を付けましょう。

正しく活用、上手にコミュニケーション

SNSなどでコメントや情報を発信するときは、「これは世界中の人に閲覧される可能性がある」という認識をもちましょう。また、他人の発信した根拠のない情報を安易に拡散しないようにしましょう。



障がいを知り、共に生きる

☎福祉課地域福祉係 ☎72-7352

4月2日は世界自閉症啓発デー

4月2日は「世界自閉症啓発デー」です。日本では4月2日～8日の1週間を「発達障害啓発週間」とし、発達障がいに関する知識や理解を深めるために広く啓発活動が行われています。

発達障がいとは、自閉症やアスペルガー症候群、その他の広汎性発達障がい、学習障がい、注意欠陥多動性障がいなどの脳機能の障がいで、その症状が通常低年齢において発現するものです。知的障がいを伴っている場合もあります。

発達障がいは、その特性を本人や家族・周囲の人がよく理解し、その人にあったやり方で日常的な暮らしや学校、職場での過ごし方を工夫することが必要です。まずは、さまざまな障がいを理解することから始めましょう。



北広島町の身近な魅力発見！

きたひろ DRIVE 2024年度版発行！！

まちの魅力をたっぷり詰め込んだ観光ドライブガイドが新しくなりました。今回の表紙は昨年北広島町観光大使に就任したシテ方金春流能楽師の政木哲司さんです。

- ◇町内飲食店や観光施設、県内道の駅などに配布（40,000部発行）
- ◇観光施設・イベント・おみやげなどの情報を掲載
- ◇観光協会・北広島観光プロモーション実行委員会 HP にデジタル版も

春はどこに行こうかな



町観光協会
ホームページ



☎商工観光課観光振興係 ☎72-7368

自衛官候補生などを募集します

応募資格など詳しい内容は
自衛隊可部募集案内所へ！
082-815-3980



HPは
こちら

募集項目	応募資格	受付期間	試験日
自衛官候補生	18歳以上 33歳未満	通年	受付時にお知らせします
一般曹候補生	18歳以上 33歳未満	3月1日～5月7日	【1次】5月17日～26日 【2次】6月15日～30日(指定)
幹部候補生(一般)	22歳以上 26歳未満	3月1日～4月12日	【1次】4月20日・21日 【2次】5月24日～30日(指定)

保育士などの育成奨学生募集

将来、町内の保育施設に保育士や幼稚園教諭として勤務しようとする人に、就学などに必要な資金(奨学金)を貸し付けます。

募集期間 4月1日①～4月18日②

申込先 役場福祉課子育て支援係
募集人数 1人

対象者

- 令和6年度に指定保育士養成施設(大学、短大、専門学校など)に入学する人(在校生を除く)
- 指定養成施設卒業後、保育士などとして、町内の保育施設(保育所、認定こども園)に勤務する意思のある人
- 学業の成績が優良で、心身とも

合があります。
応募方法 役場保健課にある申請書に記入し、必要書類を添えて提出してください。

受付期間 5月7日③まで

貸付決定 貸付は提出書類の審査と面接の結果で決定します。

問 保健課健康増進係 ☎72-7350

に健全な人
4 北広島町修学奨学金貸与条例に基づき奨学金を、現に受けていない人

5 本人・本人と同一の世帯員に、町民税などの滞納がない人

貸付金額 5万円以内(月額)

貸付期間 4年以内

返還方法 奨学金の返還は、貸付期間が満了した月の翌月から起算して6か月を経過したのち、返還を開始します。

返還免除

指定養成施設卒業後、ただちに北広島町内の保育施設で保育士などとして勤務したとき、勤務年数によって、奨学金の一部または全部の返還を免除します。

○全額免除

貸付けを受けた期間の1.5倍の間、勤務したとき

○一部免除

何らかの事由により勤務年数が貸付期間の1.5倍の期間に満たないうちに退職したとき(勤務期間により返還免除額を算出)

問 福祉課子育て支援係 ☎72-7352



消費者トラブル

通信販売はクーリング・オフできません

《事例》

インターネット通販で靴を購入した。大きめのサイズを注文したが、履いてみると窮屈だった。返品したいとメールしたところ「返品できない。利用規約にも書いてある」との返事だった。確かに利用規約には返品不可の記載があったので「それならクーリング・オフしたい」と伝えたが「通信販売にはクーリング・オフの適用はない」と回答がきた。(60歳代)

《ひとこと助言》

- ・インターネット通販やテレビショッピングなどの通信販売には、法律上のクーリング・オフ制度はありません。返品可否や条件の特約があればそれに従うことになります。
- ・特約がない場合は、商品を受け取った日を含む8日以内であれば、消費者が送料を負担し返品できます。返品が可能な場合でも、返品期限が設けられている場合があります。商品を受け取ったらすぐに中身を確認することが大切です。
- ・通信販売で購入する際は、事前に返品ができるかどうかや返品が可能な場合の条件などをよく確認しましょう。
- ・困ったときは、消費者ホットライン188に相談してください。

(参考：見守り新鮮情報 第471号)



◎困ったときは、消費生活相談室へ!!

- 北広島町消費生活相談室**
☎ 0826-72-5571 [消費生活相談室専用]
毎週㊟ (㊟・年末年始除く)
午前10時～午後4時
- 広島県生活センター**
☎ 082-223-6111
月～金 (㊟・年末年始除く) 午前9時～午後5時
- 北広島町人権・生活総合相談センター**
☎ 72-5020

きたひろ

—写真で比べる今と昔—

今昔ものがたり

北広島町まちづくりセンター ☎ 72-7375

第24回～ 雄鹿原 地久院～

地久院のシダレザクラ

芸北地域の雄鹿原にある地久院のシダレザクラは、町の天然記念物に指定されています。高さは約10メートル、幹周りは3.2メートルもあります。シダレザクラとしては県内屈指の大きさで、400年を越す樹齢を誇ります。令和元年の写真と昭和10年のものと比べると、長年の風雨や積雪で枝が何本か折れていることがわかります。しかしまだ花の勢いは衰えていません。

ここには、中世から明治初期まで「地久院」という曹洞宗の大きな寺があったようですが廃寺になり、このシダレザクラだけが当時の栄華を伝えています。また、昭和10年の写真にある建物は寺ではなく、石州方面に行き来する旅人がよく利用していた大原旅館です。



令和10年撮影

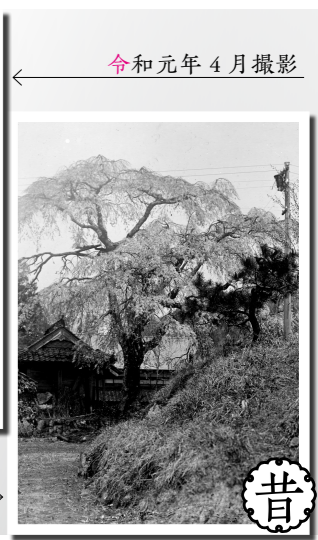

令和元年4月撮影

廿日

約90年の時が経過

無料講演会のお知らせ

「江戸時代の情報のスピード」
 (日時) 4月4日(木) 午前10時～11時
 (場所) 北広島町まちづくりセンター
 (講師) 金田道紀 (申込) 不要

Questionnaire 読者アンケート

〒731-1595
北広島町総務課 広報きたひろしま担当者 宛
(住所は省略できます)

- ① 今月号の感想
- ② 広報紙に対する意見・要望
- ③ 住所・氏名・郵便番号
- ④ 年齢・性別
- ⑤ ペンネーム (ない場合は実名で掲載)



Editor's postscript 編集後記

2月のある日、自転車で帰宅中のこと。「ガサガサ」。「ん？何の音だ？」薄暗い周囲を目を凝らして確認するとイノシシが並走している。その後目の前を横切って田んぼの方に走っていった。一瞬の出来事でしたが、怖かったですね！過去にも自転車で通勤中にサルが威嚇してきたことがありました。「デコトラみたいに自転車を光らせたなら、こんなことは無くなるだろうか？いや、そんなことは無いだろう」ということで、最近では『山』のことを考えるようになってきました。そんなタイミングでなんと今回の『学び塾』のページに「山を学べる学部がある」と紹介されているではありませんか！これは「参加せよ」という天のお告げでしょうか？今はただ、大声で歌いながら帰ることしかできない私です。🎵

カタログポケットで配信中

多言語翻訳・音声読み上げができる無料アプリ「Catalog Pocket (通称：カタポケ)」で「広報きたひろしま」のデジタル版を配信しています。

※ アプリは無料ですが、ダウンロードや情報の受信などにかかる通信料は、利用者の負担になります。

※ 対応言語は、日本語・英語・韓国語・中国語(簡体字・繁体字)・タイ語・ポルトガル語・スペイン語・インドネシア語・ベトナム語です。

※ 翻訳は自動翻訳エンジンを使用しています。

※ アプリなしでも利用できます。専用サイト「Catalog Pocket」からブラウザ版で閲覧できます。



広告

道の駅 舞Road IC千代田 15分220円からご利用可!

カーシェア OPEN! ガソリン代込み!

ダイハツ広島販売株式会社

としよかん通信

図書館職員 今月のおすすめ本



(本館所蔵)

『ねこの風づくり工場』

(みずのよしえ 作 / いづのかじ 絵 / 偕成社)

大通りから少し離れた小高い場所にある工場で何が作られているのか、町のおとなたちも知りません。

そこでは、町に暮らす猫たちが町に吹く「風」を作っているのです。工場で働く猫たちの様子をのぞいてみませんか？

令和6年4月から芸北分館の休館日が変わります。休館日：水・土曜日

北広島町図書館 ☎ 82-3775

予約はこちら



「生きる」を導く本との出会い

人生の羅針盤

『過労死しない働き方 働くリアルを考える』

かわひとろし 川人博 著
岩波ジュニア新書

長年過労死問題に取り組んできた弁護士が、中高生に向けて過労死の実態と過労死しない働き方について書いた本です。将来、企業に就職する時だけではなく、アルバイトをする際にも知っておきたいワークルール(労働法)の知識を学べます。また過労死は労働者一人の問題ではなく、企業や社会の問題であることをわかりやすく解説しており、すでに働いている大人にもおすすめの一冊です。



(本館所蔵)

▼毎週とよひらウイングに通いトレーニングを続ける
藪さん。歳の近い利用者のサポート役でもあります



きたスポ 「する・みる・ささえる」 きたひろスポーツ

スポーツで輝く

Vol.16 笑顔でみんなを元気に!

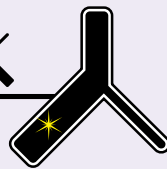

「自分にできることを
無理なく、ゆっくりと」

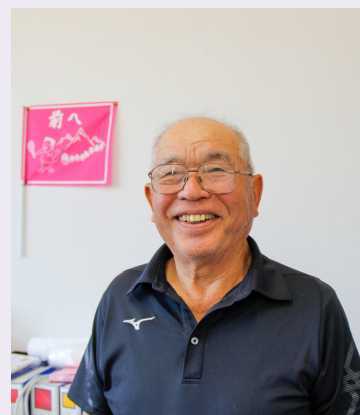

スポーツ指導員

やぶとしかず

藪敏和さん

(どんぐりクラブ屋台村)

昭和16年、阿坂生まれ。阿坂小→吉坂中→千代田高。高校卒業後に豊平郵便局に就職。その後、吉坂→豊平→大朝郵便局に勤務。現在はスポーツ指導員、ピンクの応援団の一員として活動している。趣味は旅行で、これまで友人と全国各地を巡っている。目標は全ての都道府県を旅行し全国制覇すること。「まだ行ったことのない沖縄に旅行するためトレーニング中です!」。写真からも伝わるチャーミングな笑顔が周りの人も笑顔に変えます!

「気」

心知れた地域の人たちと一緒に楽しむ、無理のない程度に体を動かしながら元気に暮らしていく。それが今の目標です。そう話すのは長く豊平総合運動公園でスポーツ指導員を務める藪敏和さん。

約20年前、長年勤めた郵便局を退職し、自分の時間ができたことがきっかけで豊平運動公園のスポーツジムに通い始めました。同年代の友人と一緒に世間話をしながら体を動かすことが楽しく、3月で83歳になった現在も続けて通っています。ジムに通うことが習慣となつてからは「同年代の人

にも健康維持はもちろん、運動を通じて気軽に会話ができるこの場所に来てもらいたい」と感じるようになり、今では豊平総合運動公園のスポーツ指導員として活躍しています。「指導員といえればかっこよく聞こえますが、歳を重ねて通い始めた人でも気兼ねなく話しかけてもらえるサポート役として、機器の使い方などの説明などをしていきます。おしゃべりを通じて新たな仲間ができることが喜びですね」と話す藪さんの表情はとても穏やか。自身もジムでのトレーニングに加え、一日1万歩、週7万歩、月30万歩を目標に日々ウォー

キングに励んでいます。「歩き過ぎと言われたこともあったけど、続けることが楽しみ」。今では「達成できない日があると、次の日にその分歩かないと気がすまない体になりました(笑)」と続けます。

また、藪さん自身も他者から良い影響を受けているようで、豊平グラウンドゴルフ同好会の90歳以上の先輩が今も現役で活躍する姿を見て「自分も80歳を超えてもまだまだ頑張れる」という気持ちになるといいます。

これからも自分にできることはある——。地域密着型スポーツクラブ『どんぐり北広島ソフトテニスクラブ(どん北)』を応援する『ピンクの応援団』の一員になり、支える立場からもスポーツに携わっています。世代は関係なく一丸で応援することが新たな生きがいになりました。「どん北の子たちが北広島町を背負って世界の舞台で戦う姿。それを多くの人たちに知ってもらいたいです」。スポーツに関わる方法はそれぞれ。藪さんも一つのモデルとなるべく活動を続けていきます。



きたひろ情報アプリ
北広島町公式LINEアカウント

YouTube
北広島町公式チャンネル

カタログポケット
(多言語情報配信)